



Facultad de Ciencias Económicas y Empresariales  
Grado en Administración y Dirección de Empresas

# **DESIGUALDAD SOCIOECONÓMICA E (IN)SEGURIDAD CIUDADANA EN LA REPÚBLICA POPULAR DE CHINA**

Autor: Ángel Luis Reyes Vázquez  
Director: Francisco Borrás Pala

MADRID | junio 2019

## Resumen

Este Trabajo Fin de grado busca dar una respuesta a la aparente falta de impacto del incremento de la desigualdad socioeconómica en la seguridad ciudadana (SC) de la República Popular de China (RPC). Esta investigación identifica una serie características únicas del país asiático, que ayudan a explicar esta realidad. Los factores socioeconómicos resultan fundamentales para entender la seguridad ciudadana en China; pero otros factores, principalmente el político, tienen un efecto neto mucho mayor. Por esa razón cualquier estudio de la seguridad ciudadana que no valore estos factores obtendrá resultados sesgados.

De esta manera, esta investigación busca hacer un estudio holístico del efecto de distintos factores en la Seguridad Ciudadana de la RPC.

**Palabras clave:** Desigualdad económica, seguridad ciudadana, China, Hukou, Socialismo con características chinas, Xi Jinping, Milagro chino.

## Abstract

This thesis aims to give an answer to the apparent lack of impact of increasing socioeconomic inequality on Public Safety (PS) in the Popular Republic of China (PRC). This investigation identifies several unique characteristics of the Asian giant, which help to explain this reality. The socioeconomic factors are key on understanding Public Safety in China, but other factors, especially the political one, have a much bigger net effect. As a consequence, any analysis of Public Safety which does not take into account these factors will be biased.

Therefore, this thesis strives to be a holistic analysis of the different factors affecting Public Safety in the PRC.

**Keywords:** Economic inequality, Public Safety, China, Hukou, Socialism with Chinese characteristics, XI Jinping, Chinese Miracle.

# Índice

Índice de tablas, gráficas e ilustraciones .....	4
Índice de siglas .....	5
<b>I. INTRODUCCIÓN .....</b>	<b>6</b>
1. Justificación del tema .....	6
2. Finalidad y motivos .....	7
3. Objetivos y preguntas.....	7
4. Metodología y estructura.....	8
5. Aclaraciones .....	9
<b>II. MARCO TEÓRICO.....</b>	<b>10</b>
1. Desigualdad económica.....	10
2. (In)Seguridad ciudadana .....	11
3. Las peculiaridades chinas: taoísmo, confucionismo y pragmatismo .....	13
<b>III. ANÁLISIS .....</b>	<b>17</b>
1. La transformación del Partido Comunista de China.....	17
1.1. Primer periodo: Mao Zedong (1949-1976) y Hua Guofeng (1976-1978) .....	19
1.2. Segundo periodo: El crecimiento económico chino .....	22
2. La fractura social china .....	26
2.1 La desigualdad de ingresos.....	26
2.1.1 El coeficiente de Gini .....	27
2.1.2 PIB per cápita .....	27
2.1.3 Un trabajo en proceso.....	28
2.2 La discriminación institucional.....	29
2.2.1 El sistema Hukou.....	29
2.2.2 La discriminación de las minorías étnicas .....	34

2.3	<b>Vulneración de los derechos humanos</b> .....	38
2.3.1	<b>La Masacre de Tiananmen de 1989</b> .....	39
2.3.2	<b>Falun gong</b> .....	40
3.	<b>Tercer periodo: El rol de Xi Jinping</b> .....	41
3.1.	<b>“Make China Great Again”</b> .....	42
3.1.1.	<b>China 2020</b> .....	42
3.1.2.	<b>China 2030 y el “Sueño Chino”</b> .....	43
3.1.3.	<b>El cambio de modelo económico</b> .....	44
3.1.4.	<b>La Nueva Ruta de la Seda</b> .....	45
3.2.	<b>Las campañas anti-corrupción y el sistema de crédito social</b> .....	47
3.3.	<b>La reforma constitucional</b> .....	49
IV.	<b>CONCLUSIONES</b> .....	50
V.	<b>Bibliografía</b> .....	53

## Índice de tablas, gráficas e ilustraciones

Tabla 1:	Listado de líderes primordiales e ideología prevalente en RPP .....	188
Gráfica 1:	Tasa de natalidad, 1953-2017. ....	20
Gráfica 2:	Porcentaje de crecimiento anual del PIB de la RPC desde 1978 hasta 2017....	255
Gráfica 3:	Porcentaje de población rural en la RPC .....	322
Tabla 2:	Evolución de los porcentajes de población urbana y rural .....	322
Ilustración 1:	Mapa de las Regiones Autónomas de la RPC.....	355
Ilustración 2:	Mapa de la iniciativa del Cinturón y Ruta de la Seda.....	455

# Índice de siglas

BM: Banco Mundial.

CNN: Cable News Network (canal de televisión estadounidense)

CNY: Yuan chino.

EEUU: Estados Unidos de América.

FMI: Fondo Monetario Internacional.

GSA: Gran Salto Adelante.

RC: Revolución Cultural.

KMT: Kuomintang (Partido Nacionalista chino).

OBOR: One Belt One Road (Iniciativa del Cinturón y Ruta de la Seda).

OEA: Organización de los Estados Americanos.

OEC: Observatory of Economic Complexity (Observatorio de Complejidad Económica).

OMC: Organización Mundial del Comercio.

OMS: Organización Mundial de la Salud.

PCCh: Partido Comunista de China.

PHU: Política del Hijo Único.

PIB: Producto Interior Bruto.

RA: Región Autónoma.

RC: Revolución Cultural

RPC: República Popular de China.

ROC: República de China, también conocido como Taiwán (siglas en inglés).

SC: Seguridad Ciudadana.

SCCh: Socialismo con características chinas.

SCChNE: Socialismo con características chinas para una Nueva Era.

SCS: Sistema de Crédito Social.

SOE: State-Owned Enterprises (Empresas de propiedad Estatal).

TFG: Trabajo de Final de Grado

VPN: Virtual Private Network (Red privada virtual).

# I. INTRODUCCIÓN

## 1. Justificación del tema

La República Popular de China (RPC), la segunda potencia económica del mundo por PIB nominal, se enfrenta a uno de los mayores retos de su historia. La cuestión fundamental reside en el espectacular éxito económico del país desde 1978 (International Monetary Fund, 2018). Este éxito ha supuesto la creación de un problema importante para el país, así como para la legitimidad del Partido Comunista de China (PCCh). El dilema surge de la dificultad que tiene el gobierno para lograr un equilibrio entre crecimiento económico sostenible y redistribuir la riqueza creada de manera efectiva. El cómo China aporte una solución a este problema supondrá la clave para el éxito o el fracaso del gigante asiático en el siglo XXI.

Este trabajo de investigación busca hacer una pequeña aportación a este debate, realizando un estudio de la situación económica y social de la RPC en la actualidad y de cómo las medidas propuestas por Xi Jinping (el actual presidente de China) pueden tener un impacto en el presente y futuro de China. La importancia de esta investigación recae en el análisis de los principales retos sociales y económicos a los que se enfrenta China a día de hoy, así como las respuestas del gobierno chino a dichas cuestiones. El enfoque principal de este Trabajo Final de Grado (TFG) será el de buscar posibles nexos entre el incremento de la desigualdad socioeconómica en China, y su posible impacto en la seguridad ciudadana, así como el de encontrar una explicación a la “aparente” falta de relación entre el incremento en la desigualdad económica y la inseguridad ciudadana en el caso específico de la República Popular de China. En este TFG serán recogidas las principales razones por las que la RPC parece ser inmune a una conflictividad social significativa.

El cómo equilibrar el rápido crecimiento económico experimentado en las últimas décadas, con el objetivo fundamental del PCCh de alcanzar una “armonía social”, servirá como marco referencial a la hora de realizar esta investigación. Este debate entre eficiencia económica y políticas orientadas hacia la estabilidad interna, es fundamental para entender el desarrollo chino desde finales del siglo XX; así como para percibir el cómo y el porqué de la implementación de cambios dentro del seno del Partido Comunista. Las reformas propuestas por Xi Jinping, no pueden ser interpretadas fuera de este contexto. Como tampoco lo pueden ser la desigualdad económica y la seguridad ciudadana en China.

## **2. Finalidad y motivos**

La razón principal de esta investigación surge de la experiencia personal del autor, quién vivió durante un año en Beijing. Esta estancia fomentó el interés en todas las cuestiones relacionadas con la República Popular de China, especialmente con aquellos elementos de carácter económico y político. Además, durante este periodo el autor se sorprendió bastante por la seguridad ciudadana que se disfruta en Beijing a cualquier hora del día o de la noche.

Otro elemento clave para entender la elección de este tema de investigación es el acceso a internet en China. Debido a la existencia de una barrera tecnológica, “The Great Firewall” (el Gran Cortafuegos), el acceso a diversas páginas web que el gobierno considera inapropiadas u ofensivas está bloqueado. Páginas como Google, Facebook, Twitter, Youtube, entre otras muchas, tienen acceso restringido en la China continental y requieren el uso de una VPN (Red privada virtual, en sus siglas en inglés) si se quiere acceder a su contenido. Este control de la información exterior es fundamental para entender el control político y social que tiene el Partido Comunista chino. Al juntar el interés en la RPC, con la curiosidad por comprender cómo Beijing podía ser tan segura, surgió la idea de juntar dos elementos con una gran importancia en la China actual, la desigualdad económica y la seguridad ciudadana.

## **3. Objetivos y preguntas**

El objetivo fundamental de este trabajo de investigación es el de aportar una respuesta a la cuestión ¿Ha tenido el incremento de la desigualdad socioeconómica en China un impacto en la seguridad ciudadana? La hipótesis de partida será que, debido a las características propias de la sociedad china, así como al rol que juega el PCCh, la desigualdad no ha tenido un efecto significativo en el ámbito de la seguridad.

Para poder responder a esta pregunta, esta investigación se centrará en tres sub-objetivos. Primero, entender la evolución histórica de la República Popular de China, y el impacto que esto ha tenido en la Seguridad ciudadana y en la desigualdad socioeconómica. Segundo, analizar cómo la fractura socioeconómica de china puede haber afectado a la seguridad ciudadana. Tercero, considerar el efecto que las nuevas políticas instauradas por Xi Jinping hayan podido causar, o puedan causar en un futuro, en relación con la seguridad ciudadana.

#### **4. Metodología y estructura**

En lo referente a la metodología, el trabajo busca realizar una revisión crítica sobre el crecimiento económico chino en las últimas décadas, y cómo ha afectado a la seguridad ciudadana. Para ello se lleva a cabo un análisis sobre la bibliografía existente sobre la seguridad ciudadana en China, al tiempo que se introduce y desarrolla una tesis personal. La revisión efectuada se centra principalmente en diversos conceptos claves para entender la China actual, tales como “Socialismo con Características chinas”, el sistema Hukou. Además, en el trabajo se ha tenido en cuenta lo dicho por distintos expertos en las materias a tratar, con el objetivo de obtener una tesis lo más contrastada posible.

El emplazamiento teórico de esta investigación será un método deductivo. Respecto a la estructura, el trabajo se divide en tres secciones, el marco teórico, el análisis y las conclusiones. En el marco teórico se realiza un análisis teórico de distintos componentes claves para entender el efecto de la desigualdad económica en la seguridad ciudadana en China. Estos elementos son tanto definiciones (qué se entiende por desigualdad económica o por seguridad ciudadana), como aclaraciones de conceptos fundamentales para entender la realidad social china (tales como las ideas de confucianismo, taoísmo o el pragmatismo chino). Una vez establecido el marco teórico, se lleva a cabo una revisión bibliográfica sobre el estado de la cuestión, en el que se identifica los elementos más importantes a analizar.

La segunda sección, Análisis, se subdivide en tres partes. En primer lugar, una breve introducción al Partido Comunista chino y a las tres etapas de la historia económica de la República Popular de China (RPC), haciendo especial énfasis en el “Socialismo con características chinas” (SCCh) y en el llamado “Milagro chino”. En segundo lugar, se realizará una revisión sobre la fractura económica, política y social de la República Popular de China, enfatizando la desigualdad de ingresos y a la discriminación institucional. Por último, se analiza el rol del actual presidente de la RPC Xi Jinping, así como las reformas propuestas y sus posibles efectos en la ciudadanía.

Finalmente, la tercera sección del trabajo, Conclusiones, incluye una evaluación del efecto de los distintos factores analizados en la seguridad ciudadana en China.



## **5. Aclaraciones**

Así mismo, antes de continuar hay ciertas cuestiones que deben de ser aclaradas. En lo referente a la designación del país a analizar, a lo largo de este trabajo se hará uso, de manera indistinta, y otorgándoles el mismo significado, a los nombres China, República Popular de China (RPC)<sup>1</sup> o China continental; salvo que explícitamente se diga lo contrario. Además, al citar nombres chinos se utilizará la estructura china de Apellido Nombre, por ejemplo, Mao (Apellido) Zedong (Nombre). En cuanto al modelo de transcripción fonética, se utiliza el modelo hanyu pinyin, salvo que exista algún nombre que tradicionalmente haya sido transcrito de otra manera; por ejemplo, Confucio (en lugar de Kongzi, 孔子). Así mismo, en lo referente a la escritura china, se usan caracteres simplificados.

Igualmente, se ha de esclarecer un concepto clave para entender China, el yin y el yang. Este país no se puede comprender sin sus dicotomías. El concepto taoísta del yin y el yang es fundamental para poder interpretar muchas de las políticas económicas, políticas y sociales de China, tanto a nivel histórico como en la actualidad. El yin yang (oscuro- brillante) considera que el universo está conformado por dos fuerzas opuestas, pero complementarias, que se definen mutuamente y que se encuentran en continua transformación. Este concepto ayuda a captar mejor las aparentes contradicciones presentes en la China actual, tales como la idea de “Un país dos sistemas”<sup>2</sup> o el “Socialismo con características chinas”.

---

<sup>1</sup> Otro nombre con el mismo significado sería País del centro, que hace referencia al nombre por el que denominan a su propio país los chinos, 中国 (Zhongguo), que literalmente se puede traducir como país o reino del centro.

<sup>2</sup> El concepto “Un país dos sistemas” establece que la RPC cuenta con soberanía sobre las antiguas colonias británicas (Hong Kong) y portuguesas (Macao) en territorio chino; no obstante, les reconoce un modelo político, económico, financiero, monetario y judicial propio y diferente del resto de la China continental (Ferrer, 2018). La RPC también intenta aplicar (con resultados diversos) esta misma estrategia con la República de China –Taiwán-.

## II. MARCO TEÓRICO

Antes de empezar el análisis es conveniente explicitar varios conceptos claves: tales como desigualdad económica, seguridad ciudadana y las nociones filosóficas del taoísmo, el confucionismo y el pragmatismo; ya que son fundamentales para entender la situación actual en China y porqué estos factores convierten a China en un país fuera de lo común, en lo referente a la seguridad ciudadana.

### 1. Desigualdad económica

La desigualdad económica es según (ACNUR, 2018, pág. 3) “la diferencia que existe en la distribución de bienes, ingresos y rentas en el seno de un grupo, una sociedad, un país o entre países”. Esta diferencia se ve afectado por multitud de factores, algunos de los cuales incluyen: dificultad para el acceso a la formación, imposibilidad de acceso a los espacios de tomas de decisiones, desigualdad de género y conflictos. Como se verá en mayor profundidad posteriormente posteriores, China presenta todos estos factores. La RPC cuenta con uno de los exámenes de acceso a la universidad más complicados del mundo (高考, Gaokao), está gobernada por un partido único (Partido Comunista chino, PCCh), se encuentra en el puesto 103 de 149 en el ranking de Brecha de Género y tiene conflictos internos y movimientos secesionistas en Xinjiang, Tíbet y Mongolia Interior (World Economic Forum, 2018).

Por otra parte, un rápido crecimiento económico puede generar un también un incremento en la desigualdad. De esta manera pueden aparecer grupos y regiones que se vean más beneficiadas por este crecimiento que otras, lo que genera una fractura social y económica. Esto se puede ver claramente en China, donde las regiones costeras del este cuentan con un mayor desarrollo que el resto del país. En la RPC, existe una gran división tanto a nivel político, como económico y social entre el este y el oeste del país, entre la población urbana y la rural y entre la etnia Han (la mayoritaria del país) y el resto de minorías. El tema de la fractura social china será desarrollado más profundamente en los próximos apartados.

Es conveniente tener en cuenta que distintos autores e instituciones han demostrado la relación directa y recíproca entre desigualdad e inseguridad (Banco Mundial, 2014; Sen, 2001; Vauclair & Bratanova, 2016). Es decir, la desigualdad incrementa la inseguridad, del mismo modo que

la inseguridad también potencia la desigualdad. Por esta razón es preciso analizar ambas variables de forma simultánea, a fin de poder percibir de una manera holística ambos problemas.

## **2. (In)Seguridad ciudadana**

Los conceptos de inseguridad y seguridad ciudadana son antagónicos, por lo tanto, la definición de uno de ellos permite la comprensión de ambos. Dicho esto, resulta indispensable para esta investigación esclarecer qué es lo que se entiende por seguridad ciudadana.

El concepto de seguridad ciudadana no cuenta con una definición universalmente reconocida, sino que cada autor utiliza su propia interpretación. No obstante, existen dos ideas en las que la mayoría de los autores coinciden. Estas son, la necesidad de diferenciar entre los orígenes de la inseguridad y sus consecuencias; y, el rol de las fuerzas de seguridad ciudadana (Brotat i Jubert, 2002).

Generalmente el concepto de seguridad ciudadana se relaciona con el de orden público, que se refiere a la *seguridad de los habitantes o seguridad pública* y se entiende como la “acción integrada que desarrolla el Estado, con la colaboración de la ciudadanía y de otras organizaciones de bien público, (...) para **erradicar la violencia** (...) y evitar la **comisión de delitos**” (Bohorquez, 2016, pág. 32). Por su parte, la Organización de los Estados Americanos (OEA) define seguridad ciudadana como “una condición donde las personas viven libres de la violencia practicada por actores estatales o no estatales” (Comisión Interamericana de Derechos Humanos, 2009, pág. 7).

No obstante, otros autores han estudiado la seguridad ciudadana desde una perspectiva psicológica; y definen el concepto como “miedo al delito”. Para Medina el miedo al delito se podría definir como: “una respuesta emocional de nerviosismo o ansiedad al delito o símbolos que la persona asociada al delito, que surge como respuesta a la percepción de riesgo” (Medina, 2003, pág. 3).

En resumen, existe una gran disparidad en las definiciones de seguridad ciudadana, aunque la mayoría se relacionan con conceptos como violencia, criminalidad o delincuencia, y entiende que la seguridad ciudadana hace referencia a la ausencia de estos conceptos. Sin embargo, la

ausencia de una definición universal de seguridad ciudadana tiene efectos más allá del mundo académico, ya que plantea inconvenientes a la hora de definir qué valores absolutos (número de robos al día, porcentaje de población carcelaria, homicidios por cada 100,000 habitantes...) son los relevantes, ya que distintos autores establecen distintos baremos.

Por otra parte, la propia naturaleza de la seguridad ciudadana es un concepto relativo, ya que desde un punto de vista de político y sociocultural es más importante la percepción de la población sobre los peligros a los que se enfrenta, que la realidad de sus indicadores de seguridad (Medina, 2003). En otras palabras, es más importante el cómo de peligroso perciba la población que sea caminar por la noche o si se sienten seguros en el transporte público, que la realidad de los valores absolutos.

Debido a que es un concepto relativo, una población puede ser activamente manipulada para mejorar la percepción pública de su seguridad. De esta manera la realidad de la delincuencia y criminalidad de un país puede diferir bastante de la percepción que la población pueda tener sobre su seguridad. Este es uno de los factores que ayuda a explicar porqué puede haber grandes discrepancias entre la realidad y la percepción de los ciudadanos en lo referido a la seguridad de un país. De esta manera, se pueden encontrar casos en los que la realidad puede demostrar que un país es relativamente seguro, pero que la percepción de seguridad es negativa. Un ejemplo de discrepancia entre la percepción de seguridad y los datos reales se da en España, en dónde las tasas de asesinatos fueron en 2016 de 0,63 por cada 100.000 habitantes, la sexta menor tasa de homicidios del mundo, pero en dónde el 19% de los hogares “percibe el vandalismo y la delincuencia como un problema de su entorno” (Ley, 2018; Datosmacro.com, 2019).

El caso contrario, que la población perciba una inseguridad menor, que la realidad podría darse en China, en dónde distintos expertos consideran que los datos oficiales podrían estar falseados y que únicamente se reporte el 2.5% del total de crímenes (Cheng, 2018). De esta manera, los datos oficiales muestran que en China en 2016 la tasa de homicidios fue de 0,62 por cada cien mil habitantes, mientras que las estimaciones independientes por parte de la Organización

Mundial de la Salud, estiman que la tasa real es del 0,9 por cada cien mil (Organización Mundial de la Salud, 2018)<sup>3</sup>.

De esta manera, todo estudio sobre la inseguridad ciudadana se encuentra ante un problema insalvable, el de las posibles discrepancias entre la percepción ciudadana de inseguridad, y la veracidad de los datos. En el caso específico de China, se añade una nueva variable, el de la falta de estimaciones fiables sobre datos de criminalidad. A pesar de ello, y de que resulta razonable pensar que la tasa de homicidios será mayor que la reportada, existen una serie de peculiaridades propias de China que pueden justificar parcialmente unas menores tasas de inseguridad.

### **3. Las peculiaridades chinas: taoísmo, confucionismo y pragmatismo**

China cuenta con unas características diferenciales desde el punto de vista de comportamiento social. Las “Tres enseñanzas” (San Jiao, 三教) de la filosofía tradicional china (el taoísmo, el confucionismo y el budismo<sup>4</sup>) hacen un gran énfasis en cómo se debe de organizar la sociedad, así como, cuáles son los comportamientos individuales socialmente deseables. Estas enseñanzas, junto con su iteración modernizada, el pragmatismo chino, tienen un gran efecto en la ordenación social de China, y subsecuentemente, en su seguridad. En esta sección serán definidos los conceptos de taoísmo, confucionismo y pragmatismo chino, y se explica en qué grado los elementos afectan a la seguridad ciudadana en China.

El taoísmo es una filosofía tradicional china que defiende la idea de que los seres humanos deberíamos de vivir en equilibrio y armonía con el Tao (in pinyin, Dao, 道), que significa “camino” o el “método”, entendido de una manera metafísica, como si fuera el “fluir del universo”. Para el taoísmo, todo el mundo debería de practicar las Tres Joyas del Tao, que son, compasión, moderación y humildad, ya que permiten a quienes las practican evitar caer en los extremos. Por otra parte, el taoísmo desarrolla conceptos como la “no acción” o la “fuerza de suavidad”, que resultan indispensables para entender los principios de no intervención y de

---

<sup>3</sup> Cabe destacar que la RPC es uno de los Estados miembros de la OMS y que esto podría tener algún efecto en cuanto a la imparcialidad de los resultados. Lo que queda claro es que es razonable suponer que la tasa de homicidios en China esta artificialmente reducida.

<sup>4</sup> El budismo es un sistema filosófico y religioso que tiene como objetivo servir como modelo moral. A diferencia del confucionismo y el taoísmo, el budismo no propugna un ordenamiento social claro, por lo que en este trabajo no se tendrá en cuenta su efecto sociológico en la seguridad ciudadana (Pettman, 2005).

flexibilidad respectivamente. La virtud del taoísmo reside en el equilibrio, el cual solo se puede encontrar en la constante transformación (Pettman, 2005).

El taoísmo ha sido, y sigue siendo, de gran influencia en la sociología y psicología china. Los principios de no intervención y de flexibilidad, junto con la consideración de que la armonía y el equilibrio son los mayores bienes de la sociedad, influyen en la manera de entender el mundo de una gran parte de la población china. De esta manera, la seguridad ciudadana en China se ve afectada por la idea de que la armonía y el equilibrio son los objetivos a alcanzar como sociedad; y que la inacción y la flexibilidad son medios legítimos para conseguirlo (Reyes, 2019).

El confucianismo, al contrario que el taoísmo, considera que una estricta jerarquía y un orden férreo se deben institucionalizar con el fin de prevenir el caos y promover la estabilidad social. Para Confucio (el padre de esta escuela de pensamiento) se debía instaurar un sistema de pensamiento moral, social y político, regido por el principio rector de: “trata a otros cómo te gustaría ser tratado”. El confucianismo también defiende una serie de ideas, como la meritocracia<sup>5</sup> o que el objetivo social ha de perseguir alcanzar el beneficio mutuo. La influencia de esta escuela de pensamiento en el concepto chino de seguridad humana se ve de una manera más clara que la del taoísmo.

A diferencia del taoísmo (que es una filosofía individualista en naturaleza<sup>6</sup>), el confucianismo busca dar unas instrucciones concretas de cómo se debe de organizar una sociedad y qué valores son los que se consideran los mejores. De esta manera, las concepciones confucianistas de jerarquía y orden social, unido a las ideas de meritocracia y beneficio mutuo sirven como sustento filosófico de un modelo de ordenación social en el que el poder está en manos de una élite considerada “sabia” que dirige de forma férrea el gobierno. En otras palabras, el confucianismo, podría entenderse como una justificación de un modelo autocrático, en el cual se presupone que el líder (o el Partido Comunista de China) tienen la razón y los ciudadanos deben de obedecer (Johnson P. M., 2005).

---

<sup>5</sup> Entendiendo la meritocracia como un sistema de gobierno en que los puestos de responsabilidad se adjudican en función de los méritos personales (RAE, 2016).

<sup>6</sup> El taoísmo es un sistema individualista y personal, que entiende el camino como una labor de uno mismo, para alcanzar una mejor versión de ti mismo (Reyes, 2019).

En resumen, tanto el taoísmo como el confucianismo sirven para entender un modelo social único en el mundo, el chino. Para la sociedad china, la armonía y estabilidad social son los objetivos fundamentales. La existencia de estas filosofías, así como las interpretaciones sobre el ordenamiento social que plantean, explican ciertos comportamientos, como la no acción o la delegación del gobierno en una férrea estructura jerárquica (el PCCh) por parte de un gran porcentaje de la población china. A estos factores se les debe sumar otra gran cantidad de elementos, como el adoctrinamiento político, la restricción del acceso a la información, el legado histórico o las acciones del propio Partido Comunista; pero estos componentes (en su mayoría) quedan fuera del objeto principal de este estudio, aunque resultaría interesante una investigación más a fondo sobre los mismos.

Otro elemento que permite entender mejor la seguridad ciudadana en China es el concepto de pragmatismo. Esta premisa filosófica se puede subdividir en dos conceptos similares y complementarios, que son piezas claves para entender tanto el comportamiento internacional como el doméstico del gobierno chino. En primer lugar, la ausencia de una ideología o principios rectores que estén por encima de todo lo demás (Zhao S. , 2016). En segundo lugar, entender la teoría como algo inseparable del mundo en el que está (Legg & Hookway, 2019). Estos dos conceptos se complementan y permiten al gobierno chino justificar casi cualquier cosa, siempre y cuando logre alcanzar “el bien supremo”, que desde 1978 ha sido el crecimiento económico sostenido. Así mismo, la segunda característica del pragmatismo chino –entender la teoría como algo inseparable de lo que lo rodea- le confiere mucha adaptabilidad y resiliencia al cambio.

Al comprender el pragmatismo chino como una combinación de la “búsqueda del bien supremo” y de la necesidad de adecuarse al cambio, se puede intuir cómo un partido único y autoritario ha sido capaz de mantenerse en el poder, en el país con el mayor número de habitantes del mundo, desde 1949. En gran medida este largo periodo de estabilidad política es justificable desde un punto de vista de seguridad ciudadana. Debido a que el PCCh tiene como “bien supremo” el mantenerse en el poder, ha sido necesario instaurar elementos que permitan una estabilidad social, a fin de evitar una hipotética revolución.

Por otra parte, el pragmatismo ha permitido a un partido denominado comunista, convertir su país en una economía de mercado<sup>7</sup>. Esto se debe a la flexibilidad que otorga la ausencia de una ideología absoluta que determine el camino a seguir. Esta flexibilidad a su vez, ha permitido diversas reformas, que han transformado radicalmente la naturaleza del Partido Comunista, y, en consecuencia, del país en su conjunto. Las reformas en las que el PCCh ha logrado alcanzar dicha estabilidad serán desarrolladas en mayor profundidad en el siguiente epígrafe (Análisis). Probablemente el ejemplo mejor conocido de esta transformación ideológica como consecuencia de la realidad económica sea el llamado “Socialismo con características chinas”, pero esta flexibilidad ha estado presente a lo largo de la mayor parte de la historia de la RPC.

---

<sup>7</sup> La denominación de China como economía de mercado no se refiere a que sea un modelo capitalista puro, si no a la existencia de derechos de propiedad privada, y dónde la oferta y la demanda determinan (en mayor o menor medida) la asignación de la producción y el consumo.



### III. ANÁLISIS

#### 1. La transformación del Partido Comunista de China

Desde la instauración de la República Popular de China el 1 de octubre de 1949, tras derrotar a los nacionalistas del Kuomintang (KMT) (en pinyin Guomindang, 国民党), el Partido Comunista de China ha gobernado de manera ininterrumpida el país. Desde un punto de vista económico, la historia moderna de la RPC se ha dividido tradicionalmente en dos periodos. La división entre estos dos primeros periodos ocurrió cuando tras la muerte de Mao Zedong (9 de septiembre de 1976), la pérdida del poder de su sucesor Hua Guofeng (diciembre de 1978) y el subsecuente ascenso de Deng Xiaoping al liderazgo primordial de la RPC<sup>8</sup>. Esto supuso un cambio radical en la dirección del Partido, lo que afectó en gran medida al país. Los dos periodos son:

- Periodo maoísta (1949-1978)
- Socialismo con características chinas (A partir de 1978)

El primer periodo, el maoísta recibe su nombre de Mao Zedong, quién fue el líder primordial del PCCh desde la proclamación de la RPC en 1949 hasta su muerte en 1976. Tras su muerte hubo un breve periodo entre 1976 y 1978, en el que Hua Guofeng continuó las políticas maoístas. El segundo periodo comienza tras la llegada al poder de Deng Xiaoping en 1978. Esto da pie a la “Reforma y Apertura” y al llamado “Socialismo con características chinas”. Estos periodos serán desarrollados en los siguientes epígrafes.

No obstante, debido a los cambios ocurridos en los últimos años, hay autores que consideran que ha empezado un tercer periodo en la historia del Partido Comunista (BBC Mundo, 2018; López-Villafañe, 2016). Este nuevo periodo habría comenzado en 2013, tras la elección de Xi Jinping como Presidente de la RPC y se denominaría “Socialismo con características chinas para una nueva era” (SCChNE). Las razones por las que esto se podría considerar un nuevo

---

<sup>8</sup> El término Líder primordial hace referencia al poder real dentro del PCCh. Desde un punto de vista nominal Mao Zedong únicamente fue Presidente de la RPC durante dos mandatos (1949-1954; 1954-1959) aunque fue el líder primordial (en inglés Paramount leader) hasta su muerte en 1976. Otro ejemplo lo encontramos en Deng Xiaoping, quién nunca fue Presidente de la RPC, aunque fue la figura política más importante de China hasta su retiro en 1989. Los sucesores de Deng han unido la figura del líder primordial con la presidencia y desde entonces los presidentes de la RPC han sido los líderes reales del país (People's Daily, 1965; The Communist Party of China News, 1999).

periodo, así como información más detallada, serán expuestas en el capítulo sobre el rol de Xi Jinping. Aunque cabe mencionar que es una continuación del pensamiento político, y económico del segundo periodo.

A grandes rasgos cada uno de los periodos se ha caracterizado por una dinámica específica. El periodo maoísta se caracterizó por la implementación de un modelo socialista soviético (durante el Gran Salto Adelante), la instauración (reunificación del país) y consolidación del comunismo en China (Revolución Cultural). El segundo periodo, se definió por un gran crecimiento económico potenciado por un aperturismo limitado por parte del PCCh. Finalmente, el tercer periodo se está desarrollando como una progresión del segundo, China está buscando un rol más activo en la política internacional, con el objetivo de mantener un crecimiento económico sostenible en el tiempo, así como intentar crear políticas redistributivas más efectivas. A continuación, serán expuestos con mayor detalle dichos periodos.

*Tabla 1: Listado de líderes primordiales e ideología prevalente en la RPC.*

<b>Presidente/ Líder primordial</b>	<b>Inicio del mandato</b>	<b>Fin del mandato</b>	<b>Ideología</b>	<b>Periodo</b>
<b>Mao Zedong</b>	1 de octubre de 1949	9 de septiembre de 1976	Pensamiento Maoísta	Primero
<b>Hua Guofeng</b>	9 de septiembre de 1976	22 de diciembre 1978	Continuación del maoísmo	Primero
<b>Deng Xiaoping</b>	22 de diciembre de 1978	9 de noviembre de 1989	Socialismo con características chinas	Segundo
<b>Jiang Zemin</b>	9 de noviembre de 1989	14 de noviembre 2002	Triple representatividad	Segundo
<b>Hu Jintao</b>	14 de noviembre 2002	15 de noviembre 2012	Desarrollo científico	Segundo
<b>Xi Jinping</b>	15 de noviembre de 2012	Vigente	Pensamiento de Xi Jinping	Tercero

Elaboración propia con datos de *Chinese Leaders.org (2019)*, *US-China Business Council (2017)*, *PCCh (2017)* y *Ortiz de Zárate (2018)*.

## **1.1. Primer periodo: Mao Zedong (1949-1976) y Hua Guofeng (1976-1978)**

Durante el primer periodo de la RPC tuvieron lugar, entre otros, cuatro grandes sucesos para la historia de moderna de China. En esta sección se hace un breve resumen de estos acontecimientos tanto en cuanto afectan a los periodos posteriores.

En primer lugar, el periodo maoísta comienza en 1949 cuando las fuerzas del KMT (Kuomintang, el Partido Nacionalista chino) son definitivamente expulsadas de la China continental. Esto supuso el fin del llamado Siglo de las Humillaciones (1839-1949) un periodo durante el cual China estuvo en constantes conflictos con fuerzas externas (Primera y Segunda guerra del Opio, invasión japonesa durante la Segunda Guerra Mundial...) e internas (conflictos entre comunistas y nacionalistas). A pesar de que la instauración de la República Popular de China no supuso la inmediata unificación del 100% del territorio soberano chino<sup>9</sup> no cabe duda de que significó un claro cambio con respecto a la situación previa. La reunificación de China en 1949 supuso el fin de un siglo de guerras permanentes, y se puede considerar el punto de origen del actual desarrollo del país.

El segundo suceso a comentar es el Gran Salto Adelante (GSA). Esto fue una política instaurada por Mao Zedong entre 1958 y 1962 con el objetivo de alcanzar la sociedad socialista y modernizar China, mediante una rápida industrialización y colectivización de los medios de producción. El resultado fue el colapso de la producción de grano y la instauración de una hambruna generalizada entre 1959 y 1961, que tuvo como resultado la muerte de entre 16,5 y 30 millones de personas (Li & Tao Yang, 2005). Entre 1959 y 1961 la producción de grano se redujo en un 47% como resultado de diversos factores: el mal tiempo, la disminución de incentivos para trabajar (colectivización de la tierra, prohibición de salir de las comunas...), la falta de conocimiento (gran cantidad de los anteriores agricultores y propietarios habían sido relevados de posiciones de decisión, cuando no eliminados), la primacía de la ideología sobre la realidad (las comunas eran dirigidas por líderes ideológicos, no por expertos agricultores) y la falsificación explícita de los resultados (con el objetivo de aplacar al Partido Comunista) (Li & Tao Yang, 2005).

---

<sup>9</sup> Tanto Hong Kong como Macao no fueron devueltas a la soberanía de la RPC por parte de sus potencias coloniales (Reino Unido y Portugal) hasta 1997 y 1999, respectivamente. Así mismo, la República de China (ROC en sus siglas en inglés) continúa siendo en la práctica un país independiente, a pesar de haber acordado en 1991 el principio de "Una sola China".

Gráfica 1: Tasa de natalidad en China, nacidos vivos en un año (por cada 1.000 personas) 1953-2017.

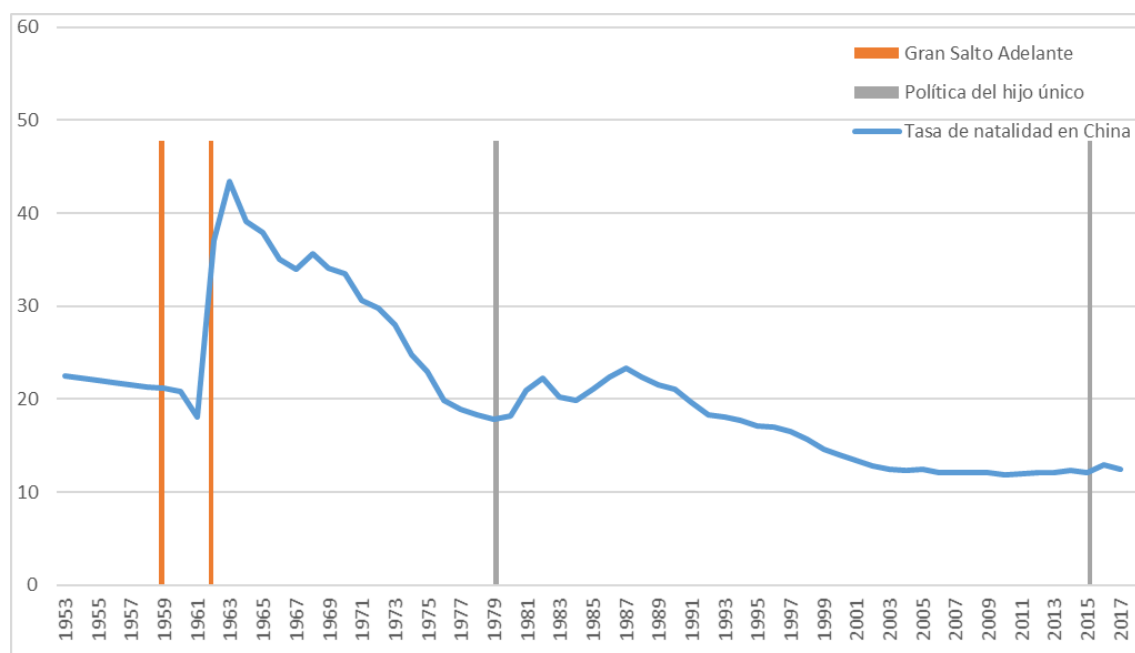

Elaboración propia con datos de *Banco Mundial (2017)* y *World Population Review (2019)*.

En la **Gráfica 1**<sup>10</sup> se puede observar cómo el Gran Salto Adelante supuso el hundimiento de la tasa de natalidad en China durante el periodo de 1959-1962<sup>11</sup>. La gran hambruna generada por el GSA supuso una dura pérdida de prestigio y poder político para Mao Zedong, quién inició en 1966 la Revolución Cultural, para recuperar el poder.

La Revolución Cultural (RC) fue un movimiento sociopolítico que tuvo lugar entre 1966 y 1976 en la RPC y que consistió en la preservación del comunismo chino mediante la purga y destrucción activa de los “remanentes capitalistas” y de la cultura tradicional china. Las consecuencias de esta década de genocidios realizadas en gran medida por un movimiento paramilitar llamado “La Guardia Roja” fue la congelación de casi toda actividad económica, la

<sup>10</sup> La Tasa de natalidad expresa la frecuencia con que ocurren los nacimientos en una población determinada y se calcula haciendo el cociente entre el número de nacimientos ocurridos durante un periodo (en este caso anual) y la población media de ese periodo; multiplicado por 1.000.

<sup>11</sup> En este gráfico también se puede apreciar el “baby boom” generado tras el GSA. El rápido crecimiento demográfico y las proyecciones de 2.400 millones de chinos para 2050, si el crecimiento continuaba constante, llevaron a la instauración de la política del hijo único (PHU) (1979-2015). La PHU fue abandonada en 2015 como respuesta al rápido envejecimiento que está sufriendo la población china (Arana, 2015)

persecución activa de cualquier expresión cultural, artística o ideológica tradicional china<sup>12</sup> y el asesinato de miles de supuestos “antirrevolucionarios” y opositores a Mao Zedong. Se estima que 36 millones de chinos fueron perseguidos y que entre 750,000 y 1,5 millones de personas fallecieron durante este periodo. (Li & Tao Yang, 2005). La Revolución Cultural continuó con reducida intensidad hasta 1976, año en que Mao Zedong falleció y fue sustituido por Hua Guofeng. Durante los dos años que gobernó este nuevo líder se siguió aplicando la ideología maoísta, aunque de una manera más laxa.

Finalmente, el cuarto suceso ocurrido durante el primer periodo fue el alineamiento con EEUU. Entre 1956 y 1966 las diferencias ideológicas y de intereses geoestratégicos entre la Unión Soviética y la República Popular de China causaron un progresivo deterioro de las relaciones entre ambos países que finalizaron en 1966 con la instauración de la Revolución Cultural en China. Entre otros objetivos, la Revolución Cultural supuso *de facto* la des-sovietización de la China maoísta. Como respuesta Rusia llevó a cabo una política internacional de apoyo a regímenes pro-soviéticos en Afganistán, India, Vietnam, Corea del Norte y Mongolia, que en China se percibió como un cerco. La respuesta china fue un acercamiento progresivo a Estados Unidos, así como la creación de una “relación de trabajo” a partir de 1971 y que supuso las primeras piedras en el camino hacia la normalización de las relaciones entre la RPC y EEUU en 1979<sup>13</sup>. Esta relación fue la base para el posterior aperturismo económico de China durante la presidencia de Deng Xiaoping (Kissinger, 2012).

Este primer periodo de la historia de la RPC resulta fundamental para entender la evolución de la seguridad ciudadana en China. La reunificación del país supuso en final de más de un siglo de conflictos e invasiones constantes, lo que trajo cierto grado de seguridad a la población. No obstante, las políticas maoístas del GSA y la posterior Revolución Cultural supusieron un duro revés para la población. Un mínimo de 16,5 millones de personas falleció como consecuencia directa de la hambruna generada por el GSA. Así mismo, la Revolución Cultural instauró un clima de represión y miedo en la población, la cual fue brutalmente reprimida por motivos ideológicos<sup>14</sup>, por mostrar rasgos propios de “revisionistas” (llevar gafas, mostrar tu

---

<sup>12</sup> El palacio de verano y la Ciudad Prohibida (dos de las principales atracciones turísticas de Beijing) únicamente fueron salvadas gracias a la intervención directa de Zhou Enlai, un asesor de Mao Zedong (Kissinger, 2012)

<sup>13</sup> Tras el reconocimiento por parte de EEUU de la soberanía de la RPC sobre “China”.

<sup>14</sup> La persecución ideológica fue tanto dentro del propio partido como fuera. De hecho, los principales líderes de China fueron purgados. Deng Xiaoping fue purgado en dos ocasiones y Xi Zhongxun (el padre de Xi Jinping, el actual presidente de China), lo fue en tres ocasiones (Meisner, 1977).

descontento, no participar en Sesiones de lucha<sup>15</sup>...), “intelectuales”<sup>16</sup>, o simplemente por estar en el lugar equivocado (Meisner, 1977).

El clima represivo generado durante este primer periodo, especialmente durante la Revolución Cultural, ha marcado profundamente el comportamiento de la población china. Esto podría haber contribuido a que las protestas internas se mantuvieran a su mínima expresión durante los siguientes veinte años, hasta la masacre de Tiananmen. Por otra parte, el acercamiento político a Estados Unidos durante la Guerra Fría, supuso una oportunidad que Deng Xiaoping aprovechó, para abrir económicamente el país, a fin de poner fin a la pobreza generalizada durante el periodo maoísta.

## **1.2. Segundo periodo: El crecimiento económico chino**

Tras el ascenso al poder de Deng Xiaoping en diciembre de 1978, se inició la “Reforma y Apertura” (Gaige Kaifang, 改革开放). Lo que provocó un espectacular crecimiento económico en China, el cual ha sido ampliamente documentado. Posteriores líderes chinos (Jiang Zeming, Hu Jintao e incluso Xi Jinping) prosiguieron con las reformas y mantuvieron el objetivo de alcanzar el Xiaokang (小康) o una “sociedad moderadamente próspera”<sup>17</sup>. Para ello se continuaron políticas expansivas en la economía, se atrajo capital, tecnología y *know-how* extranjero. No obstante, también se implantaron medidas para lograr que la riqueza generada por China se mantuviera en el país. Por esta razón, se instauró una medida, que todavía está en vigor, por la cual las empresas extranjeras únicamente pueden operar en territorio chino de la mano de un socio nacional (es decir, a través de una *joint-venture*) (BBC News, 2015).

Durante el segundo periodo también se instauró el que probablemente sea el concepto más importante para entender la China continental desde 1978, el llamado “Socialismo con características chinas”. A este término, acuñado por el padre de la China moderna Deng Xiaoping, muchos lo han llegado a llamar “Capitalismo con rasgos chinos” (Soler, 2008). Sin

---

<sup>15</sup> Durante la Revolución Cultural se realizaron las llamadas Sesiones de lucha, en las que se obligaba a los participantes a admitir crímenes ante un multitud que le increpaba y abusaba física y psicológicamente (Meisner, 1977).

<sup>16</sup> Gran cantidad de estudiantes y profesores universitarios fueron mandados al campo, para su “reeducación”.

<sup>17</sup> El concepto del Xiaokang tiene su origen en el confucionismo, y marcan como objetivo del PCCh el alcanzar una menor desigualdad dentro del país

embargo, ¿qué es el “Socialismo con características chinas” (SCCh)? ¿Es un modelo capitalista liberal? ¿Es un modelo comunista?

### **1.2.1. El Socialismo con características chinas**

El Socialismo con características chinas es el modelo económico instaurado en China tras la muerte de Mao Zedong, por el presidente chino Deng Xiaoping en su llamada “Apertura y Reforma” en 1978. Según Huang Yasheng, el SCCh es un equilibrio político entre dos Chinas, la emprendedora China rural, dirigida por el mercado y la China urbana, dirigida por el Estado. Para este autor la China rural imperó durante los años 80; pero la llegada de los 90 supuso un revulsivo para la China urbana, debido a la liberalización, al incremento de la inversión extranjera directa y las reformas en las empresas controladas por el Estado. En otras palabras, el Socialismo con características chinas sería un equilibrio entre el modelo socialista, representado en una gran intervención estatal en la economía a través de grandes empresas de propiedad estatal, y el modelo capitalista, ya que permite la iniciativa privada y potencia cierta liberalización de la economía (Huang, 2008). De esta manera, el Socialismo con características chinas no es un modelo liberal, ni socialista, sino la adaptación de las tesis marxistas a una realidad económica nacional (Vohra, 1994).

El origen del Socialismo con características chinas surge de la necesidad de conseguir un crecimiento económico que lograra sacar de la pobreza a millones de chinos. De esta manera como dijo Deng Xiaoping en un discurso en 1962 ante el secretariado del Partido Comunista Chino: *“No importa que el gato sea blanco o negro; mientras pueda cazar ratones, es un buen gato.”* (Goodman, 1990). Esta frase condensa la premisa principal del SCCh, el utilitarismo económico. El cual considera algo como bueno tanto en cuanto genere el objetivo buscado.

Este utilitarismo económico está muy relacionado con un concepto ya explicado, el pragmatismo. El SCCh es la unión del pragmatismo chino con la necesidad de conseguir un crecimiento económico constante. No obstante, incluso en su propio nombre “características chinas”, se plantea su especificidad. Esto quiere decir que no busca ser un modelo universalmente aplicable, como sí que lo intenta ser el liberalismo norteamericano<sup>18</sup>, sino que

---

<sup>18</sup> La idea del universalismo del liberalismo americano se puede observar en las acciones realizadas por el llamado Consenso de Washington durante y después de la Guerra Fría. El cuál consistía en las recomendaciones y acciones promovidas por tres instituciones internacionales con sede en

es un modelo eminentemente propio de China. Así pues, este modelo trata de conseguir dar una respuesta interna a la pregunta de cómo ordenar su economía.

A pesar de ser de origen chino, es relevante comentar que la crisis del “Consenso de Washington”<sup>19</sup> ha generado un hueco en la cúspide de los modelos de desarrollo, que distintos países han intentado llenar. Esto ha llevado a la creación del llamado “Consenso de Beijing”, como una alternativa al liberalismo americano (Turin, 2010). El “Consenso de Beijing” se sostiene sobre el SCCh, el cual consiste en permitir cierto grado de liberalismo y actividad económica privada, siendo ésta controlada por el Estado, por empresas de propiedad estatal (State-Owned Enterprises, SOE) o por grandes empresas con vínculos informales con el Partido Comunista de China.

Por lo tanto, el SCCh es un modelo híbrido entre capitalismo y socialismo<sup>20</sup>. Del capitalismo asume la necesidad de la existencia de iniciativa privada, como un motor de innovación e incremento de la eficiencia, así como la necesidad de capital (tanto extranjero como nacional) para lograr el desarrollo del país. Del socialismo, incluye la necesidad de un Estado fuerte, con lazos con las grandes corporaciones del país, las cuales controla de manera directa (Sinopec, China Bank, China Construction Bank...) o indirecta (Huawei, Alibaba, Tencent...) (Lucas, 2019; Navarro, 2019; Ming, 2017).

Los resultados de este nuevo modelo han sido espectaculares. El SCCh ha permitido una situación única en la historia, el mayor crecimiento económico de un país en un periodo tan corto y de una manera tan sostenida en el tiempo (University of British Columbia, 2018). El crecimiento económico de China ha sido continuado durante los últimos 60 años, y aunque se ha ralentizado en las últimas décadas, el crecimiento sigue siendo superior al 6% anual. En otras palabras, el crecimiento económico de China puede denominarse como un “milagro”, es el llamado “Milagro chino”.

---

Washington DC, el Fondo Monetario Internacional (FMI), el Banco Mundial (BM) y el Departamento del Tesoro de los EEUU.

<sup>19</sup> Término creado en 1989 que se refiere a las fórmulas a seguir por los países para poder alcanzar el desarrollo. La idea fundamental del Consenso de Washington es el rol fundamental de las fuerzas de los mercados liberalizados.

<sup>20</sup> Según la RAE el socialismo es: “*Sistema de organización social y económica basado en la propiedad y administración colectiva o estatal de los medios de producción y distribución de los bienes.*” (Real Academia Española, 2019)



## 1.2.2. El “Milagro chino”

Gráfica 2: Porcentaje de crecimiento anual del PIB de la RPC desde 1978 hasta 2017

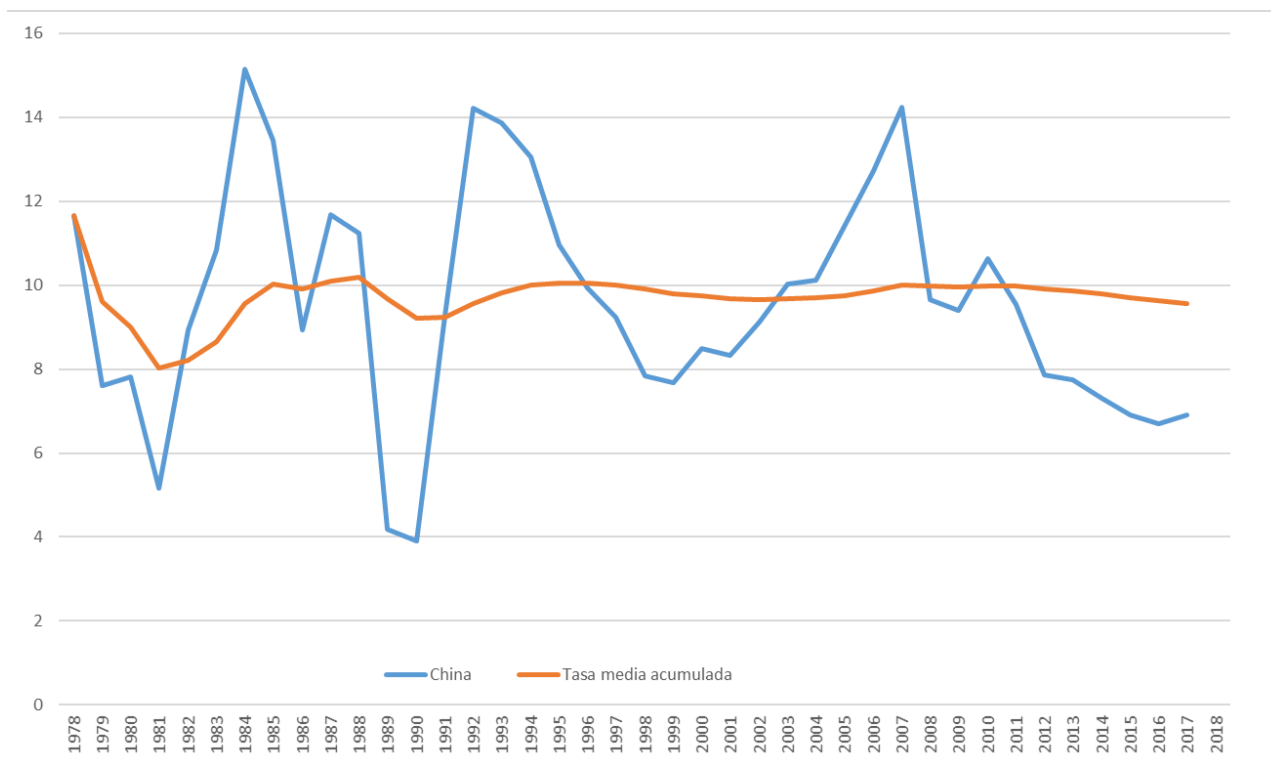

Elaboración propia con datos de (*Banco Mundial, 2019*)

Como se puede observar en la **Gráfica 2**, el porcentaje de crecimiento del PIB de la RPC desde 1978 hasta la actualidad ha sido un verdadero “Milagro”. Con picos superiores al 14% de crecimiento anual en 1984 (crecimiento del 15,14%), 1992 (14,22%) y 2007 (14,23%) y con un crecimiento sostenido durante los últimos cuarenta años. El porcentaje de crecimiento económico solo ha sido inferior al 6% en 1981 (5,17%), 1989 (4,19%) y 1990 (3,90%). La media de crecimiento económico desde 1978 es del 9,56%. Cualquiera de estos resultados de manera individual sería causa de asombro en la mayoría de los países. En comparación, durante el mismo periodo, Estados Unidos únicamente sobrepasó el umbral del 6% de crecimiento del PIB en 1984 (7,26%) y países como Reino Unido o España ni tan siquiera lo alcanzaron (*Banco Mundial, 2019*).

Los efectos de este crecimiento económico son muchos y variados. China se ha convertido en la segunda potencia económica del mundo en función del PIB nominal, y dependiendo de los factores cuantificados, China se posiciona como la primera fuerza económica. El gigante

asiático es la primera potencia mundial en cuanto a volumen de exportaciones, exportando el equivalente a 2,26 billones de dólares americanos en 2017 (Desjardins, 2018); de hecho, actualmente exporta más en un día que el total exportado en 1978 (OEC, 2017; Andrabi, 2015). Así mismo, China es el principal tenedor de divisas extranjeras del mundo, con un valor aproximado de 3.07 billones de dólares americanos (Qiu & Yao, 2019)

Resulta indudable que el crecimiento económico chino ha sido espectacular y sostenido durante cuarenta años, con una tasa media de crecimiento durante el periodo del 9,56%, que no es fácil de alcanzar, ni de mantener. Este crecimiento ha sido mantenido incluso durante las sanciones económicas impuestas a China en 1989<sup>21</sup> (cuando creció un 4,2%) y la Gran Recesión de 2008 (9,65%) (Banco Mundial, 2019). Incluso a pesar de que en la última década haya habido una ralentización del crecimiento económico, en 2018 creció un 6,6% y las estimaciones para 2019 pronostican un crecimiento del 6,4% (Datosmacro.com, 2019). Este crecimiento superior al 6% se dará incluso aunque esté manteniendo una guerra comercial con Estados Unidos. El país norteamericano es el mayor socio comercial de China, y en 2017, China exportó productos por valor de 477 mil millones de dólares (OEC, 2017). No obstante, no hay luces sin sombras y el “Milagro chino”, no es una excepción.

## **2. La fractura social china**

El rápido crecimiento económico del gigante asiático ha tenido un efecto muy positivo en la población, pero también ha hecho patentes y ha contribuido a los grandes problemas sociales a los que se enfrenta China. En esta sección se desarrollan algunos de los mismos y la repercusión que tienen en la seguridad ciudadana:

- Desigualdad de ingreso.
- Discriminación institucional
- Vulneración de los derechos humanos

### **2.1 La desigualdad de ingresos**

Deng Xiaoping durante su visita a Nanxun (南浔镇), en el sur de China, en 1992 pronunció una frase muy célebre: “Dejemos a unos pocos volverse ricos primero” (Zacharias, 2007, pág.

---

<sup>21</sup> Por motivo de la Masacre de Tiananmen.

2). El sentido de la frase originariamente se refería a la necesidad de pequeños empresarios que aparecieran y dinamizaran la economía, gente que, a través de su esfuerzo y trabajo, generaran riqueza y empleo y enriquecieran al país el proceso. No obstante, tras la Apertura de 1978 y especialmente desde la entrada en la Organización Mundial del Comercio (2001), la desigualdad de ingresos en China se disparó.

Esta situación le dio un nuevo sentido a la frase de Deng Xiaoping, ya que el rápido crecimiento económico generó un gran problema de desigualdad económica entre los “primeros” y el resto. Esto forzó a los líderes chinos a realizar cambios en la economía para asegurar una mejor distribución de la riqueza. Este proceso redistributivo empezó en 2010 y los resultados hablan por sí solos.

### **2.1.1 El coeficiente de Gini**

El coeficiente de Gini<sup>22</sup> en China pasó de 32,3 en 1990 (uno de los mejores resultados del mundo en su momento) a 43,7 en 2010; cuando tuvo resultados peores que los de Burkina Faso (39,8 en 2009), El Salvador (43,5 3 en 2010) o Gambia (43,6 en 2010). Como consecuencia de este empeoramiento se llevaron a cabo políticas redistributivas que han logrado reducir el coeficiente de Gini de manera sostenida, hasta alcanzar el 38,6 de 2015 (último año del que se tienen datos) (Banco Mundial, 2019). A pesar de que los resultados actuales continúan estando relativamente lejos de los de 1990, son significativamente mejores que los de países como EEUU (41,5 en 2016), México (43,4 en 2016) o Turquía (41,9 en 2016). Además, el 38,6 tampoco se encuentra tan alejado de países como España (36,2 en 2015), Rusia (37,7 en 2015) o Australia (35,8 en 2014), aunque todavía se encuentra a una gran distancia de los países más igualitarios como Ucrania (25,0 en 2016), Bielorrusia (25.4 en 2017) o la República Checa (25,9 en 2015) (Banco Mundial, 2019).

### **2.1.2 PIB per cápita**

No obstante, el índice de Gini no cuenta la historia completa. Es necesario analizar otros indicadores, como el PIB per cápita. A pesar de que China dispone de uno de los mayores PIB del mundo desde un punto de vista nominal, en lo referente al PIB per cápita, la RPC continúa teniendo espacio para la mejora. En 2017 China tenía un PIB per cápita (a precios actuales) de

---

<sup>22</sup> El coeficiente de Gini mide el nivel de desigualdad de ingresos en una población. El rango de la distribución va desde 0% (igualdad absoluta) a 100% (desigualdad absoluta). De esta manera cuanto más próximo se esté a 0, menor desigualdad económica hay (Chappelow, 2019).

8.827,0\$, estos valores son similares a países como el Líbano (8.808,6\$), Kazajstán (9.030,3\$) o México (8.910,3\$), pero muy lejos de los países desarrollados como EEUU (59.927,9\$), Suecia (53.253,5\$), Reino Unido (39.953,6\$) o España (28.208,3\$).

Además, se tiene que tener en cuenta que China es un país de grandes contrastes. El PIB per cápita real en las zonas urbanas de la costa este de China es mucho mayor que en el resto del país. Así mismo, se ha de tomar en consideración que en la actualidad, en China, existen 251 mil-millonarios (*billionaires* en inglés), y se estima que de media cada semana surgen dos multimillonarios nuevos (Forbes, 2019; BBC News Mundo, 2018). Además, hay más de 654.000 millonarios en China (Deutsche Welle, 2017). Todo ello en un país donde 43 millones de personas continúan viviendo por debajo del umbral de la pobreza (Banco Mundial, 2019).

### **2.1.3 Un trabajo en proceso**

A pesar de que existen graves problemas relacionados con la desigualdad de ingresos en China, no se puede olvidar que ha habido un gran progreso en lo que a pobreza extrema se refiere. Desde la Reforma y Apertura de 1978 y especialmente a partir de la década de 1990 el porcentaje de la población que está viviendo por debajo del umbral de 1,9\$ diarios se ha visto reducido de una manera espectacular. En 1990 había 751,8 millones de personas, es decir, el 66,2% de la población viviendo por debajo del umbral internacional de pobreza. En 2015, únicamente había 10 millones, o el 0,7% del total de la población<sup>23</sup> (Banco Mundial, 2019). Este ha sido uno de los mayores éxitos del Socialismo con características chinas, y es un factor legitimador del Partido Comunista. No obstante, cuando se tiene en cuenta la pobreza más allá de la extrema, los resultados comienzan a empeorar.

En lo referente a la pobreza, según estándares nacionales (3,70\$)<sup>24</sup> entre 2010 y 2017 la pobreza pasó de ser del 17,2% de la población (230,1 millones) a el 3,1% (43 millones). Si se tiene en cuenta el límite internacional de 5,50\$ diarios<sup>25</sup>, en 1990 el 98,3% de la población (1.115,9

---

<sup>23</sup> La población china en la actualidad se estima en torno a 1.386 millones de personas (Datosmacro.com, 2017).

<sup>24</sup> El estándar de pobreza nacional en China desde noviembre de 2011 es de un ingreso por familia inferior a los CNY 2.300 al mes (al cambio de mayo 2019 sería el equivalente a 332\$). Suponiendo un mes natural de 30 días y una familia media de tres miembros equivaldría a 3,7\$ por persona y día (The Poverty Line, 2012).

<sup>25</sup> El límite de 5,50\$ diarios es el utilizado por el Banco Mundial para marcar la línea de pobreza. Para el BM aquellos que tengan ingresos superiores a los 5,50\$ diarios ya no se encuentran en una situación de pobreza (Banco Mundial, 2019).

millones de personas) se encontraba por debajo del límite. En 2015 el porcentaje se había reducido hasta el 27,2% (372,8 millones) (Banco Mundial, 2019).

En conclusión, desde un punto de vista de la desigualdad de ingreso China es un país que necesita continuar con las políticas redistributivas que está realizando. También cabe destacar la gran labor en lo referente a la reducción de la pobreza extrema en el país, especialmente desde la década de 1990. Sin embargo, esto no ha de nublar la vista de los más de 300 millones de personas que según el Banco Mundial todavía se encuentran en una situación de pobreza no extrema en China. Si lo vemos desde la perspectiva de la seguridad ciudadana, la reducción de la tasa de pobreza extrema es una gran noticia, ya que existen estudios que establecen una relación directa y proporcional entre inseguridad ciudadana y niveles de pobreza. Por todo ello, se debe de continuar trabajando para reducir aún más las cifras de pobreza.

## **2.2 La discriminación institucional**

Cualquier análisis sobre la desigualdad en China no puede limitarse al ámbito económico, ya que existen otros elementos de gran relevancia. Probablemente entre los más importantes está la discriminación institucional practicada por el propio gobierno chino. Esta discriminación toma diversas formas, pero las dos fundamentales desde un punto de vista de la seguridad ciudadana son el sistema Hukou y la discriminación de las minorías étnicas.

### **2.2.1 El sistema Hukou**

El hukou (户口) o permiso de residencia, es un sistema de registro de las familias en la RPC y en Taiwán. Este sistema es un legado del periodo imperial, que se reintrodujo en 1958, y consiste en un registro en el que se incluye el área de residencia (rural o urbana), el nombre, información familiar (padres, cónyuges y divorcios, hijos, fallecimientos...), dirección postal legal, sector de actividad, religión (incluye la opción de ateo) y descripción física. En la actualidad, las tres funciones principales de los hukou son: controlar la migración interna, controlar la provisión de prestaciones sociales y la preservación de la estabilidad social (Pradier, 2018). En la República Popular de China existen dos tipos de hukou, el rural y el urbano, oficialmente se clasifican como “agrícola” o “no agrícola”. La tenencia de los diferentes hukou confiere unos derechos (y restricciones) diferentes a los ciudadanos chinos (Miller, 2015).

El origen del sistema viene del primer periodo de la RPC, la época maoísta. Durante este periodo, se buscaba incentivar una rápida industrialización, por lo que se regulaban los precios agrícolas (infravalorándolos) e industriales (sobrevalorándolos). Esta intervención en los precios de los productos requería la limitación de la libre circulación de los bienes y personas<sup>26</sup>. Para implementar esta limitación hacía falta un sistema de clasificación que separara la población entre “agrícola” y “no agrícola”. Además, a fin de incentivar la productividad en las áreas urbanas el gobierno empezó a proveer educación, empleo, raciones, un sistema de atención sanitario, transporte y otros servicios a la población clasificada como urbana. En cambio, la población rural, a la que pertenecía la inmensa mayoría de la población, tenía la obligación de proveerse de casa, alimento y todo cuanto necesitaran por sí mismos.

En la actualidad los tenedores de un hukou urbano reciben de manera obligatoria<sup>27</sup>:

- Seguro sanitario.
- Pensión de jubilación.
- Seguro de desempleo.
- Prestaciones por maternidad.
- Seguro de empleo.
- Alojamiento (provisto por el empleador<sup>28</sup> o un salario suficiente para que el empleado pueda permitirse una vivienda).

Por otra parte, la población considerada<sup>29</sup> rural, es decir aquella que cuenta con un hukou rural, únicamente tiene derecho a la “propiedad”<sup>30</sup> de tierra, pero no a las prestaciones sociales ofrecidas por el gobierno. No obstante, las leyes de propiedad chinas, así como la falta de un

---

<sup>26</sup> Si se hubiera permitido la libre circulación de bienes y personas, los precios de los bienes se habrían regularizado de manera natural a través de un mercado alternativo/ negro.

<sup>27</sup> La obligatoriedad de la concesión de estas prestaciones está sujeto a excepciones, por ejemplo, solo se refiere a aquellos que trabajen dentro de la localidad a la que estén adscritos. De esta manera, si un trabajador con hukou urbano de Shanghái se va a trabajar a Beijing, y no cambia su circunscripción, no tendría derecho a estos servicios, a pesar de que tenga hukou urbano (Pradier, 2018).

<sup>28</sup> El empresario tiene la obligación de proveer “alojamiento, o los medios necesarios para que el empleado pueda, de una manera digna, afrontar el pago de un alquiler” (Consejo de Estado de la RPC, 1990, pág. 47).

<sup>29</sup> Una persona puede pertenecer a la población urbana (vivir, trabajar, estudiar... en una ciudad), pero si el gobierno la tiene registrada con un hukou rural no tiene acceso a los derechos de la población urbana (Miller, 2015).

<sup>30</sup> La “propiedad” de la tierra en China desde un punto de vista legal es del Gobierno Central (o subsecuentemente al gobierno local o provincial), pero se confiere el derecho al uso, disfrute y explotación comercial, durante un periodo limitado de tiempo. Este periodo puede durar entre 70 y 20 años, dependiendo del motivo (Consejo de Estado de la RPC, 1990).

mercado interno de tierras de cultivo, dejan a la población con hukou rural en una situación muy precaria. Debido a estas limitaciones la población rural ha migrado de manera ilegal a las ciudades en busca de trabajo y de una mejora económica. En la década de 1970, fueron unos 260 millones de residentes rurales que migraron irregularmente a las ciudades, con la intención de acceder al desarrollo económico de las zonas urbanas, y la migración ha continuado incrementando desde entonces.

Además, el hukou rural no se limita únicamente a la población rural real, sino que incluye a la población rural que ha emigrado a las ciudades, así como a sus descendientes. Esto genera una situación de discriminación institucional en la que población urbana no puede acceder a los privilegios de la “verdadera” población urbana, por un motivo burocrático. En otras palabras, la RPC mantiene en la práctica un sistema de castas, por el cual el hukou de tus padres<sup>31</sup> determina las universidades a las que puedes acceder<sup>32</sup>, los trabajos en los que puedes trabajar, la casa en la que puedes vivir, el acceso a la sanidad... (Miller, 2015).

El gobierno ha hecho sucesivas reformas al sistema a fin de expandir el acceso al hukou urbano. De esta manera, en los años 90, los derechos de los tenedores de hukou que tuvieran “cualificaciones especiales” o fueran propietarios de grandes activos inmobiliarios, vieron expandidos sus derechos sus cónyuges. Desde 2001, a los residentes en pequeñas ciudades y en las afueras de centros urbanos, que cumplieran determinados requisitos (generalmente relacionados con niveles de ingreso) se les confiere el hukou urbano. En grandes ciudades la cosa se complica, y la capacidad que tenga el gobierno local para proveer de los servicios fundamentales a los hukou urbanos, suelen ser el factor determinante a la hora de restringir la concesión. Finalmente, la última manera de conseguir un hukou urbano es mediante el pago de una suma de dinero al funcionario encargado. Recurrir a la corrupción se ha convertido en la única alternativa para muchos hukou rurales con capacidad adquisitiva (China Profile, 2005; Pradier, 2018).

---

<sup>31</sup> En general, se hereda el hukou de tus padres, aunque existen métodos por los que una persona se puede cambiar un hukou rural por uno urbano. Por ejemplo, en caso de poseer “habilidades excepcionales” o que tu empleador tramite un hukou urbano temporal y el gobierno lo apruebe. Sin embargo, estos casos son relativamente raros (Miller, 2015).

<sup>32</sup> Existen cuotas en las principales universidades del país, por las que únicamente estudiantes con hukou urbano pueden acceder. Además, ciertos trabajos y el alquiler de gran cantidad de viviendas requieren de la posesión de un hukou urbano (Pradier, 2018).

Según datos del Banco Mundial, en 2016 la población rural China suponía el 43,22% de la población. Como se puede apreciar en la **Gráfica 3**, el porcentaje de la población rural en la RPC ha decrecido de manera considerable en la última década (Trading Economics, 2016). Este es el resultado de un éxodo rural constante desde la Reforma y Apertura de 1978, a lo que se ha unido a las políticas del gobierno central para potenciar la urbanización del país. Sin embargo, esto ha generado una discrepancia entre el porcentaje de población rural según el censo, y según el hukou.

*Gráfica 3: Porcentaje de población rural en la RPC (2006-2016).*



*Fuente Trading Economics (2016)*

Como se puede apreciar en la **Tabla 2**, la evolución histórica de la diferencia entre población según el censo y según el hukou no ha hecho sino incrementarse. En 1978, la discrepancia era de un mero 1% (el equivalente a 13 millones de personas), en 2002 la diferencia había alcanzado el 12% (unos 152 millones) y en 2018 se estima la diferencia en torno al 17% (unos 229 millones de personas). Esta es la constatación de un problema de dimensiones millonarias. Existen, como mínimo, 229 millones de personas con un hukou rural, que están censados en zonas urbanas.

*Tabla 2: Evolución de los porcentajes de población urbana y rural, comparativa entre el censo y el hukou*

Población	1978				2002				2018			
	Según el censo		Según el hukou		Según el censo		Según el hukou		Según el censo		Según el hukou	
	En millones	En %	En millones	En %	En millones	En %	En millones	En %	En millones	En %	En millones	En %
Urbana	172	18%	159	17%	502	39%	350	27%	843	60%	614	43%
Rural	790	82%	803	83%	782	61%	935	73%	572	40%	801	57%
Total	962	100%	962	100%	1284	100%	1285	100%	1415	100%	1415	100%

*Elaboración propia con datos de China Profile (2005), Worldmeters (2019) y Jia (2019).*



Además, la población con acceso a seguridad social (aquella con un hukou urbano) únicamente creció un 10% entre 1978 (la fecha de inicio de la apertura económica) y 2002 (China Profile, 2005). También cabe destacar que el último censo realizado, el de 2010, no actualizó estos porcentajes, ya que no tuvo en cuenta en sus parámetros el éxodo rural (Ting, Rui, Na, & Shih-Lung, 2018). Así mismo, según estimaciones realizadas al comienzo de los 2000 habría unos 23 millones de personas con hukou urbano, que viven en el campo; y unos 15 millones de personas registradas en el campo (hukou rural) que viven en las ciudades (China Profile, 2005). Por otro lado, en los años 2000 se calculó que había entre 90 y 110 millones de personas internamente desplazadas que carecían de cualquier tipo de hukou.

En el año 2012 se estimó que la población sin hukou excedía los 160 millones de personas, todos ellos sin ningún tipo de protección civil estatal (que reciben los hukou urbanos), ni derecho a la propiedad de tierra (hukou rural) (Armstrong, 2013). La mayor parte de la gente sin hukou es población originariamente rural que vive de manera ilegal en las grandes ciudades<sup>33</sup>, donde trabajan como mano de obra barata, especialmente en la construcción, el servicio doméstico o la venta ambulante (China Profile, 2005).

En conclusión, el sistema del hukou es una discriminación institucionalizada, por la que más del 57% de la población (ya que el censo no tiene en cuenta a la población sin hukou) se encuentra en una situación de desprotección social. La existencia del hukou genera una organización social, tanto *de iure* como *de facto*, discriminatoria. En cierto sentido el hukou se podría comparar con el sistema de castas de la India, o la inmigración ilegal en EEUU. Esto supone un grave riesgo para la seguridad ciudadana, ya que tener más de la mitad de la población en una situación de desprotección social tiene una correlación directa en la inseguridad ciudadana.

De hecho, estudios estadísticos han demostrado que los poseedores de un hukou rural (o quienes carecen de hukou) tienen mayores probabilidades de acabar cometiendo delitos, y, por lo tanto, de ser encarcelados. Además, la carencia de un sistema de seguridad social para la población rural, obliga a muchos a aceptar empleos con condiciones infrahumanas, recurrir a la prostitución o a la venta de sus propios órganos para sobrevivir (Jiang, 2018).

---

<sup>33</sup> Además, debido a que los tenedores de hukou rural tienen que volver a su lugar de origen para registrar a sus hijos, muchos deciden no registrarlos (Jiang, 2018).

### 2.2.2 La discriminación de las minorías étnicas

La discriminación institucional no se limita al sistema Hukou, sino que también existen claras evidencias de discriminación a las minorías étnicas del país. Legalmente en la RPC se reconocen 56 grupos étnicos, 55 minorías y la mayoría Han. A pesar de esta gran diversidad nominal, en realidad China es un país extremadamente homogéneo étnicamente. En 2010 la mayoría Han suponía el 91,51% del total de la población y era el grupo étnico mayoritario en todas las regiones de China, excepto en Xinjiang y en el Tíbet (The Council State of the People's Republic of China, 2014).

Desde un punto de vista nominal, las relaciones entre las minorías y la etnia Han se encuentran reguladas por la Constitución de la RPC. El Artículo 4 de la Constitución, adoptada en 1982, dice lo siguiente sobre las minorías étnicas en China:

*“Todas las nacionalidades en la República Popular de China son iguales (...). La discriminación y opresión de cualquier nacionalidad están prohibidos; cualquier acto que socave la unidad de las nacionalidades o instigue a la secesión están prohibidos. El Estado ayudará a las áreas habitadas por minorías nacionales a que se desarrollen económica y culturalmente, acorde a sus peculiaridades y necesidades específicas (...). Autonomía regional será practicada en las regiones en las que minorías nacionales vivan en comunidades compactas; en estas áreas se establecerán órganos de autogobierno para ejercer su autonomía...”* (Constitución de la República Popular de China, 1982, pág. 2).

La aplicación de este artículo supuso la creación de cinco Regiones Autónomas (ver **Ilustración 1**), en las zonas donde existe un alto nivel de población perteneciente a una minoría étnica, a quienes se les confieren mayores derechos legislativos que el resto de provincias. Las cinco Regiones Autónomas (RA), según el año de su proclamación son: Mongolia Interior en 1947 (para la minoría mongola), Xinjiang en 1955 (para los uigures), Guangxi y Ningxia en 1958 (para los Zhuang y Hui respectivamente) y el Tíbet en 1965 (para los tibetanos).

En este punto resulta necesario entender la clasificación, usada de manera oficiosa, por el Gobierno de la RPC, para clasificar a los grupos étnicos. El baremo fundamental es el “riesgo de secesión”. De esta manera minorías con poblaciones significativas, y compactas geográficamente, con una historia e idioma propios y una religión predominante, como los uigures de Xinjiang, los tibetanos en el Tíbet, y, en menor medida, los mongoles, suponen un

alto riesgo. En cambio el resto de grupos como los Hui<sup>34</sup>, los Zhuang o los Miao<sup>35</sup> presentan un riesgo menor para la “Unidad de la Nación”, ya que aunque puedan contar con idiomas, religión e historias propias, las circunstancias (número reducido de miembros, integración dentro de la mayoría Han, educación pro mayoría Han...) hacen que el peligro sea asumible.

*Ilustración 1: Mapa de las Regiones Autónomas de la RPC*



Fuente OER Services (2017)

El Gobierno Central confiere privilegios especiales a las minorías reconocidas, como cuotas de acceso a las universidades para estudiantes de minorías, mayor acceso al sistema sanitario (hukou urbano), garantía de subsistencia mínima... No obstante, la participación de las

<sup>34</sup> El grupo étnico Hui es indistinguible del Han salvo por la religión. Los Hui son los clanes Han que tradicionalmente han practicado el islam en China. En general hablan chino mandarín y es prácticamente imposible diferenciarlos físicamente.

<sup>35</sup> Los Miao se autodenominan Hmong, y comunidades de esta minoría se han asentado en los países del sudeste asiático, así como EEUU, Francia o Australia (Pew Research Center, 2017).

minorías étnicas en el sistema del bienestar chino continúa siendo extremadamente dependiente de los incentivos percibidos por la burocracia local (Hasmath & MacDonald, 2018).

Por otra parte, la retórica del Gobierno Central con respecto a las minorías es la de Zhonghua minzu (中华民族), es decir, “la nación china”, entendida como no solo la etnia Han, sino el conjunto de las “razas” que conforman la República Popular<sup>36</sup> de China (Zhonghua Renmin Gongheguo, 中华人民共和国). Según esta ideología, China es una nación de naciones, unidas por un pasado (y un futuro) común. Esto resulta algo aceptable, incluso aceptado en su mayoría, por la mayoría de las minorías. Sin embargo, la realidad de las “minorías peligrosas” para la unidad del país (uigures y tibetanos) es mucho más cruel.

Tanto el Tíbet como Xinjiang cuentan con un importante porcentaje de la población que alberga sentimientos independentistas. Esto se debe a una cultura, lengua, historia, religión<sup>37</sup> y apariencia física<sup>38</sup> diferenciada del resto de China. Además, las RA de Xinjiang y el Tíbet están situadas en la frontera oeste de China, la más alejada del centro histórico, socioeconómico y cultural de China (que se encuentran en la costa este del país), por lo que históricamente la influencia china en estas regiones no ha sido tan grande. A esto se le suma un vasto territorio con una población escasa y muy repartida. Xinjiang por ejemplo, ocupa el 17% del país, pero únicamente el 2% de la población (Armanian, 2014).

Adicionalmente, las “minorías” étnicas suponen, la mayoría de la población de estas regiones. Concretamente en Xinjiang, en 2010 los uigures representaban el mayor grupo étnico de su región (45.84%), seguidos por los Han (40,48%) y los kazajos (6,50%) (Toops, 2016). En el Tíbet, los últimos datos disponibles son del año 2000, pero muestran que la población era claramente mayoritariamente de etnia tibetana (92,8%), mientras que los Han suponían la mayor parte del  $\approx 7\%$  restante (Bass, 2007).

---

<sup>36</sup> Según este significado la palabra popular del nombre de la RPC no solo se referiría a la gente, sino también a las distintas etnias que conforman China. Por lo tanto, el nombre oficial del país se podría entender como la República de los Pueblos chinos.

<sup>37</sup> Los uigures son mayoritariamente musulmanes, mientras que los tibetanos son en su mayoría budistas tibetanos.

<sup>38</sup> Los uigures presentan rasgos más próximos a los turcos y centroasiáticos, muchos varones cuentan con tupidas barbas, un rasgo casi inexistente en la mayoría de las etnias chinas (Johnson I. , 2018).. Por su parte los tibetanos presentan rasgos más similares a los butaneses y nepalíes y cuentan con adaptaciones genéticas paraa vivir en las alturas (Márquez, 2017).

No obstante, la población Han está creciendo rápidamente en ambas regiones, especialmente en Xinjiang. Esto se debe a las políticas migratorias de Beijing, y a los incentivos otorgados a los colonos Han para que se asienten en estas regiones. La estrategia propuesta por el Gobierno Central busca “diluir” la mayoría étnica, a fin de pacificar la región, pero los esfuerzos gubernamentales no se limitan a mover población Han.

La posición estratégica de Xinjiang y el Tíbet, las convierte en regiones de gran interés nacional para China<sup>39</sup>, lo que hace que el PCCh esté dispuesto a hacer lo que sea necesario para mantener su control. Especialmente en Xinjiang, dónde primero el Partido Islámico de Turquestán Oriental (hasta 2003) y desde 2007 el Partido Islamista Turquestaní, han sido responsables de numerosos ataques terroristas. En respuesta a estos atentados, el Gobierno chino ha militarizado la zona y creado campos de “reeducación”, en el que se estima que hay detenidos hasta un millón de personas (Amnistía Internacional, 2018). En estos campos supuestamente se someterían a tortura y a sesiones de “re-educación ideológica” a miembros de grupos étnicos de mayoría musulmana (uigures, kazajos...).

En marzo de 2017 se adoptaron las “Regulaciones para la des-radicalización”, que consideran como “extremista”: realizar demostraciones públicas o privadas de afiliación cultural o religiosa, dejar crecer la barba de “manera anormal”, llevar velo, rezar regularmente, realizar ayunos o evitar el alcohol, poseer libros o artículos sobre el islam o la cultura uigur, viajar a un país de mayoría musulmana, contactar con gente fuera de China, tener descargada aplicaciones de mensajería que permitan la encriptación de mensajes (por ejemplo WhatsApp)... (Amnistía Internacional, 2018). Esto supone la violación de los derechos humanos de las minorías reprimidas, y es un factor que continúa alimentado la respuesta armada por parte de grupos terroristas que buscan la secesión de Xinjiang.

El caso del Tíbet es diferente, aunque tiene las mismas raíces que el de Xinjiang. La diferencia radica en el objetivo de los actos violentos: en Xinjiang, los objetivos han sido autoridades y civiles Han, mientras que, en el Tíbet, la violencia mayormente ha consistido en autoinmolaciones de monjes. Por su parte, los esfuerzos chinos en el Tíbet se han centrado en

---

<sup>39</sup> El Tíbet delimita la frontera con la India, y es la zona donde nacen los principales ríos de China (incluyendo el Río Amarillo). Xinjiang sirve de amortiguamiento con Rusia, conecta China con Eurasia, cuenta con abundantes recursos naturales y con una línea de ferrocarril con Pakistán (Armanian, 2014).

limitar la influencia del Dalai Lama (el líder espiritual del Tíbet), especialmente tras la revuelta de 2008.

En ambos casos China ha respondido con mano de hierro, creando Estados policiales. En Xinjiang en 2016 se contrataron 30.000 policías y en 2017 se anunciaron 60.000 más. La policía se ha convertido en uno de los mayores empleadores de ambas regiones, entre 2012 y 2016, el 77% de los policías contratados en el Tíbet eran jóvenes de etnia tibetana, y un caso similar está ocurriendo con los jóvenes uigures (Borrás i Arumí, 2018).

El impacto en la seguridad ciudadana de esta discriminación institucional de las etnias tibetana y uigur resulta claro. Los campos de “re-educación”, las duras restricciones y la instauración de estados policiales en Xinjiang están exacerbando los ánimos de los locales, complican sus vidas diarias, vulneran sus derechos fundamentales y sirven como justificación para grupos terroristas y para la autoinmolación de monjes.

Por su parte, los controles al movimiento de personas y bienes a estas regiones, junto con los controles diarios a los que somete a un gran porcentaje de la población, tienen un efecto negativo en la economía local. Las limitaciones burocráticas complican en gran medida la actividad económica y evitan la dinamización de la economía. Además, debido a la creciente militarización de la zona, las fuerzas de seguridad se han convertido en los mayores empleadores de estas regiones, lo que convierte a la economía en dependiente de los salarios provenientes de Beijing, al tiempo que incrementan la desigualdad económica y la inflación<sup>40</sup> en la región (Borrás i Arumí, 2018).

## **2.3 Vulneración de los derechos humanos**

Además de la desigualdad de ingresos y la discriminación institucional existe otro importante factor que afecta a la seguridad ciudadana en China, este es la vulneración de los derechos humanos. China cuenta con una larga historia en cuanto a violaciones de los derechos humanos

---

<sup>40</sup> Los salarios de las fuerzas policiales están muy por encima de la media del salario de un trabajador ordinario. Las bonificaciones por peligrosidad y los incentivos para atraer trabajadores Han a la región, incrementan los precios de los productos básicos, lo que sube los precios y genera el empobrecimiento relativo de quienes no formen parte de la policía (Borrás i Arumí, 2018).

se refiere, la represión de las minorías étnicas, la censura de internet<sup>41</sup> o los activistas democráticos son muy conocidos y publicitados por los medios occidentales (Bass, 2007; Johnson I. , 2018; BBC Mundo, 2018). Sin embargo, otros casos como la persecución de los practicantes de Falun gong o la masacre de Tiananmen (1989) resultan indispensables para entender la seguridad ciudadana en China y, por ende, se explican a continuación.

### 2.3.1 La Masacre de Tiananmen de 1989

La masacre de Tiananmen es uno de los momentos más significativos de la historia reciente de la RPC. Entre el 15 de abril y 4 de junio de 1989 tuvieron lugar en Beijing y en las principales ciudades de China, manifestaciones estudiantiles que empezaron conmemorando la muerte de Hu Yaobang, un ex Secretario General del Partido Comunista, purgado por Deng Xiaoping por ser demasiado reformista. Las manifestaciones degeneraron en una protesta contra el propio sistema, y empezaron a reclamar el fin de la inflación, corrupción, falta de empleo para los graduados universitarios, restricciones a la participación política, falta de libertad de prensa y de democracia. La respuesta del gobierno central fue declarar la ley marcial y evacuar la plaza de Tiananmen, el epicentro de las protestas, el 4 de junio.

Para expulsar al más de un millón de personas que se estima que llegó a haber en la plaza, el gobierno mandó tanques y soldados con armas automáticas (CNN, 2013). La cifra oficial de muertos nunca ha sido publicada y cualquier información relevante al “Incidente del 4 de junio” (Liusi shijian, 六四事件), como se denominan a los hechos dentro de China, se encuentra censurada en la RPC. No obstante, las estimaciones del número de muertos varían entre 2,600 (propuesto por la Cruz Roja china) y 10.454 (estimación publicada por un cable diplomático británico). El número de heridos y desaparecidos se estima en varios miles (Tao, 2017).

Las consecuencias de la Masacre de Tiananmen fueron principalmente tres: la instauración en la psique colectiva que el gobierno chino no va a permitir ningún tipo de protesta que perturbe la “armonía social”; la confirmación de la idea de “no hables sobre política y te puedes volver rico” en China y, finalmente, la imposición de sanciones económicas por parte de los países occidentales como respuesta a la brutal represión. El efecto que las sanciones económicas tuvieron en la economía china se pueden apreciar en la **Gráfica 2**, cuando el crecimiento del

---

<sup>41</sup> El gobierno chino ha creado el sistema de censura de internet más sofisticado y multifacético del mundo. Así mismo, en informe de libertad de Freedom House, China lleva tres años seguidos siendo nominada como el mayor abusador de internet del mundo (Cook, 2019).

PIB de China se hundió al 4.19% en 1989 y al 3.90% en 1990 (las peores tasas de crecimiento de la historia moderna de China desde la Reforma y Apertura de 1979).

El efecto de Tiananmen en la seguridad ciudadana en China fue enorme. El número de muertos, el caos generado y la constatación de la falta de experiencia del ejército para el control de la población civil convenció al Partido Comunista de la necesidad de incrementar la seguridad en el país. Al mismo tiempo demostró las limitaciones del sistema policial ante una protesta multitudinaria por parte de la población. La respuesta al “Incidente” fue la intensificación del control de la información y de las ideas extranjeras en China, siendo el origen *de facto* de la censura en China (Zhao D. , 2001).

### **2.3.2 Falun gong**

El Falun gong, también llamado Falun Dafa (法輪大法) (literalmente “práctica de la rueda de la ley”) consiste en una serie de ejercicios de qigong (técnicas relacionadas con la medicina tradicional china) con influencia budista y taoísta. En resumen, es una práctica similar al taichí, que defiende tres principios fundamentales: verdad, benevolencia y tolerancia (Ownby, 2003). No obstante, el Partido Comunista declaró su práctica ilegal y actualmente se persigue a sus seguidores desde 1999. La razón principal para esta persecución fue el rápido crecimiento de sus practicantes, en 1999, según el gobierno central tenía más de 100 millones de seguidores, el equivalente a uno de cada 12 personas en China (Chapell, 2014). Este rápido crecimiento unido a la necesidad por parte de Jiang Zemin<sup>42</sup> de conseguir un enemigo público con el que eliminar la oposición a su liderazgo, dio pie a una campaña de desprestigio y de sabotaje a los practicantes de Falun gong por parte del gobierno.

En la década de los 90, se prohibió la venta oficial de libros sobre Falun gong, se empezó a mandar a policías a interrumpir sesiones de meditación en parques y los medios de comunicación controlados por el gobierno empezaron a publicar historias negativas sobre Falun gong (todo ello inventado). En respuesta a la persecución oficial, el 25 de abril de 1999, 10.000 seguidores de Falun gong protestaron de forma pacífica delante de la sede del Partido Comunista en Beijing. Fue la mayor protesta de la historia de China desde la Masacre de Tiananmen de 1989 (Chapell, 2014). Zeming usó esta protesta como justificación de que los practicantes de Falun gong buscaba deponer al partido y que había que otorgarle a él poderes

---

<sup>42</sup> Jiang Zemin fue el sucesor de Deng Xiaoping, y presidente de la RPC entre 1989 y 2002.



absolutos para devolver la paz a China. De esta manera se creó la Oficina 610<sup>43</sup>, que tenía (y continúa teniendo) como objetivo principal la persecución del Falun gong en China.

En realidad, fue una táctica por parte de Jiang Zemin para obtener poder absoluto dentro del partido y purgar a sus opositores. Las consecuencias para los seguidores del Falun gong han sido terribles: muchos fueron mandados a campos de trabajos forzados y, supuestamente, los órganos de seguidores de Falun gong estarían siendo extraídos en contra de su voluntad y “donados” al sistema de trasplantes chino. Los practicantes de Falun gong fuera de China han denunciado estos abusos, pero China ha continuado negando cualquier tipo de persecución y tacha a los manifestantes de divulgar propaganda anti-china (Chapell, 2014).

La persecución de Falun gong sirve para reforzar el discurso del partido desde el “incidente del 4 de junio” (la Masacre de Tiananmen), por el que cualquier tipo de oposición al Partido Comunista, no importa que sea pacífica, será perseguida y eliminada. El impacto que esto tiene en la seguridad ciudadana es claro, siempre y cuando vivas tu vida, sin mostrar ningún tipo de oposición al Partido tendrás la posibilidad de enriquecerte y de vivir bien. Esto es un factor que ayuda a explicar las tasas anormalmente bajas de inseguridad ciudadana en China.

### **3. Tercer periodo: El rol de Xi Jinping**

Desde el ascenso al poder de Xi Jinping a la Secretaría General del Partido Comunista de China, en diciembre de 2012, y a la Presidencia, en marzo de 2013, una nueva era en la historia de la RPC parece haber comenzado. Desde entonces las acciones que ha realizado para reforzar su poder dentro del partido (especialmente las campañas anticorrupción) le han permitido convertirse en el líder chino más poderoso desde Mao, y añadir su nombre a la Constitución china, convirtiéndose *de facto* en la encarnación del Partido Comunista (Zhen, 2017). “El pensamiento de Xi Jinping para el Socialismo con características chinas para una Nueva Era” (SCChNE)<sup>44</sup> fue añadido a la Carta Magna de la RPC el 24 de octubre de 2017 y es una declaración de intenciones para desarrollar “Una Nueva Ideología, para una Nueva Era” (Buckley, 2018).

---

<sup>43</sup> 610 se refiere al día que se creó, el 10 de junio de 1999. En chino las fechas se expresan como nº de mes+ día. Por lo tanto, 6 (sexto mes del año es junio) 10 (día 10) = 10 de junio.

<sup>44</sup> De ahora en adelante se simplificará a Pensamiento de Xi o Socialismo con características chinas para una Nueva Era (SCChNE).

A grandes rasgos el SCChNE busca alcanzar tres objetivos, consistentes en consolidar y reforzar: la nación, el partido y al propio Xi. A continuación, estos objetivos serán analizados, desde su potencial impacto a la seguridad ciudadana y en la desigualdad socioeconómica, en tres secciones diferentes:

- “Make China Great Again”
- Las campañas anti-corrupción.
- La reforma constitucional.

### **3.1. “Make China Great Again”**

Uno de los principales objetivos perseguidos por Xi es el de transformar el país, tanto doméstica como internacionalmente. Por este motivo el presidente de China ha mantenido desde su ascenso al poder una postura más intervencionista en asuntos internacionales que sus predecesores. Este cambio de actitud se refleja en declaraciones<sup>45</sup> y en acciones (los vetos chinos a las sanciones a Siria o la Nueva Ruta de la Seda) (BBC News, 2017; Clover, 2017). Con este cambio de postura Xi Jinping busca reclamar “el rol legítimo de China en el mundo”, al tiempo que logra mejorar la estabilidad de China. Por este motivo diversos planes, como China 2030, el “Sueño Chino” o la Nueva Ruta de la Seda, están siendo desarrollados. A grandes rasgos estos planes buscan tres objetivos: incrementar la influencia de China en el mundo, potenciar la economía doméstica y reducir la desigualdad económica.

#### **3.1.1. China 2020**

Desde 2013, Xi Jinping parece querer revitalizar la economía y sociedad china. Dos de los proyectos con los que busca alcanzar esto son el Plan China 2030 y el Sueño Chino. Para poder entender China 2030, primero hay que conocer el plan al que sustituye, China 2020. El plan estratégico de China 2020, fue un conjunto de metas y objetivos de desarrollo enunciados por el Banco Mundial en 1997. Los objetivos principales eran (Banco Mundial, 1997, págs. 61, 83, 115):

- *Incrementar las reformas y potenciar a las fuerzas del mercado.*

---

<sup>45</sup> “(Convertir a China) en una nación joven y fuerte (...) erguida, alta y firme en el este” (Clover, 2017, pág. 3).

- *Incrementar la integración del comercio en la economía y reducir las barreras al comercio.*
- *Incrementar la eficiencia del gobierno de China.*
- *Protección del medioambiente.*
- *Reducir la creciente desigualdad económica. Multiplicar por cuatro el PIB per cápita del año 2000 (959,37\$).*
- *Proponer escenarios para reducir la pobreza en China.*

Con estos objetivos en mente, el PCCh incrementó las reformas; China entró en la Organización Mundial del Comercio (OMC) en 2001; se llevaron a cabo diversas campañas anti-corrupción (que serán detalladas más adelante); se aprobaron leyes para la protección del medioambiente (y en la actualidad China es el mayor inversor en energía renovable del mundo); y el PIB per cápita del año 2000 se multiplicó más de nueve veces (en 2017 el PIB per cápita era de 8.910\$) (Melik, 2018). Además, como ya se comentó en el capítulo sobre desigualdad de ingreso, la pobreza en China lleva decreciendo de manera constante desde los años 80.

### **3.1.2. China 2030 y el “Sueño Chino”**

Las propuestas para China 2030 y el “Sueño Chino” buscan adecuar las reformas propuestas en China 2020 para la “Nueva Era”. Aunque de manera diferente, China 2030 y el “Sueño Chino” buscan alcanzar de manera complementaria este objetivo. Por un lado, China 2030 es el manifiesto político del futuro desarrollo de China, enunciando propuestas, metas y objetivos concretos. Por otro lado, el “Sueño Chino” es la visión que guía estos objetivos (Golden, 2015).

El “Sueño Chino” (Zhongguo Meng, 中国梦) se plantea como contraposición al “sueño americano”<sup>46</sup>, y se refiere a la subordinación de los sueños individuales en pos del “rejuvenecimiento de China”. En otras palabras, es un planteamiento por el que prima el interés social por encima del individual. Este razonamiento es una continuación del pensamiento tradicional chino (taoísmo, confucianismo y pragmatismo), por el que lo verdaderamente importante es el interés del Estado. Consecuentemente, como el Estado está dirigido por el Partido Comunista de China, el “Sueño Chino” es un eufemismo para justificar la primacía del interés del Partido (Golden, 2015). Aunque hay que tener en cuenta que la Reforma y Apertura,

---

<sup>46</sup> Según el cual, si trabajas y te esfuerzas puedes alcanzar lo que te propongas.

demonstró que el interés del Partido y el crecimiento y mejora socioeconómica de la población, no son intereses enfrentados.

El Plan China 2030 marca un antes y un después en la política de desarrollo del Banco Mundial con respecto a China, ya que por primera vez en su historia el Banco y una agencia oficial trabajaron en conjunto para desarrollar el Plan China 2030. La agencia china que participó fue el Centro de Investigación para el Desarrollo del Consejo de Estado de la RPC. China 2030 identifica tanto el objetivo fundamental de China para la próxima década, al tiempo que desarrolla las principales propuestas para alcanzarlo. El objetivo principal es el de “Construir una sociedad, moderna, armoniosa y creativa” y el mayor reto al que se enfrentará China será el de mantener un crecimiento sostenible en lo económico, social y medioambiental. Las propuestas para alcanzar este objetivo enunciadas por el Banco mundial son (Banco Mundial, 2013, págs. 23-25):

- *Continuar con las reformas estructurales, para reforzar la economía basada en el mercado.*
- *Incrementar la velocidad de la innovación y potenciar la creatividad.*
- *Llevar a cabo una “revolución verde”, apostar por el modelo renovable.*
- *Expandir el sistema de seguridad social y reformar el sistema hukou.*
- *Incrementar la fortaleza del sistema fiscal del país.*
- *Buscar y crear relaciones que aporten beneficios mutuos con otros países del mundo.*

Estas reformas, de ser efectivas, lograrían reducir la desigualdad de ingresos en China, así como acabar con uno de los mayores riesgos para la Seguridad ciudadana del país, el sistema hukou en la actualidad. Sin embargo, no le da importancia a otros factores que afectan negativamente a la seguridad ciudadana, como la discriminación de las minorías étnicas, la violación de los derechos humanos o la censura en internet.

### **3.1.3. El cambio de modelo económico**

A fin de alcanzar los objetivos marcados en el plan China 2030, y aprovechando la desaceleración económica de la última década, China está intentando realizar una transformación en su modelo económico. Este nuevo modelo económico busca estabilizar el crecimiento económico en cifras más sostenibles (se espera un crecimiento de “solo” el 6.5% en 2018) y centrándose en pasar de ser un productor de cantidad, a ser un referente en calidad. A fin de alcanzar este nuevo modelo, el gobierno central de China está poniendo un gran énfasis

en las nuevas tecnologías: la comunicación cuántica, exploración espacial, e-commerce, 5G, inteligencia artificial, robótica... (Brahm, 2018).

Esta transformación económica tiene como grandes referentes las mayores empresas tecnológicas chinas, como Huawei, Xiaomi, Tencent o Alibaba. No obstante, la posible intervención del Partido Comunista dentro de las estructuras de estas empresas plantea problemas, sobre todo con EEUU, en lo referente a la seguridad de los datos. Como consecuencia, diversos países han reaccionado negativamente ante la posibilidad de que Huawei desarrolle sus líneas de 5G (Al Jazeera News, 2018). Esta reacción negativa por parte de miembros de la comunidad internacional podría afectar negativamente a la transformación del modelo de económico chino.

### 3.1.4. La Nueva Ruta de la Seda

Otra de las expresiones más significativas del plan China 2030 es la iniciativa OBOR (One Belt One Road o Iniciativa del Cinturón y Ruta de la Seda)<sup>47</sup>. Enunciada en 2013 por Xi Jinping, se trata de un megaproyecto de infraestructuras y desarrollo, centrado en la conectividad y cooperación entre China y el resto de Eurasia. Consiste de dos componentes principales, “el Cinturón económico de la Ruta de la Seda” por tierra, y “la Ruta Marítima de la Seda” (Belt and Road Portal, 2016) (Ver **Ilustración 2**).

*Ilustración 2: Mapa de la iniciativa del Cinturón y Ruta de la Seda*

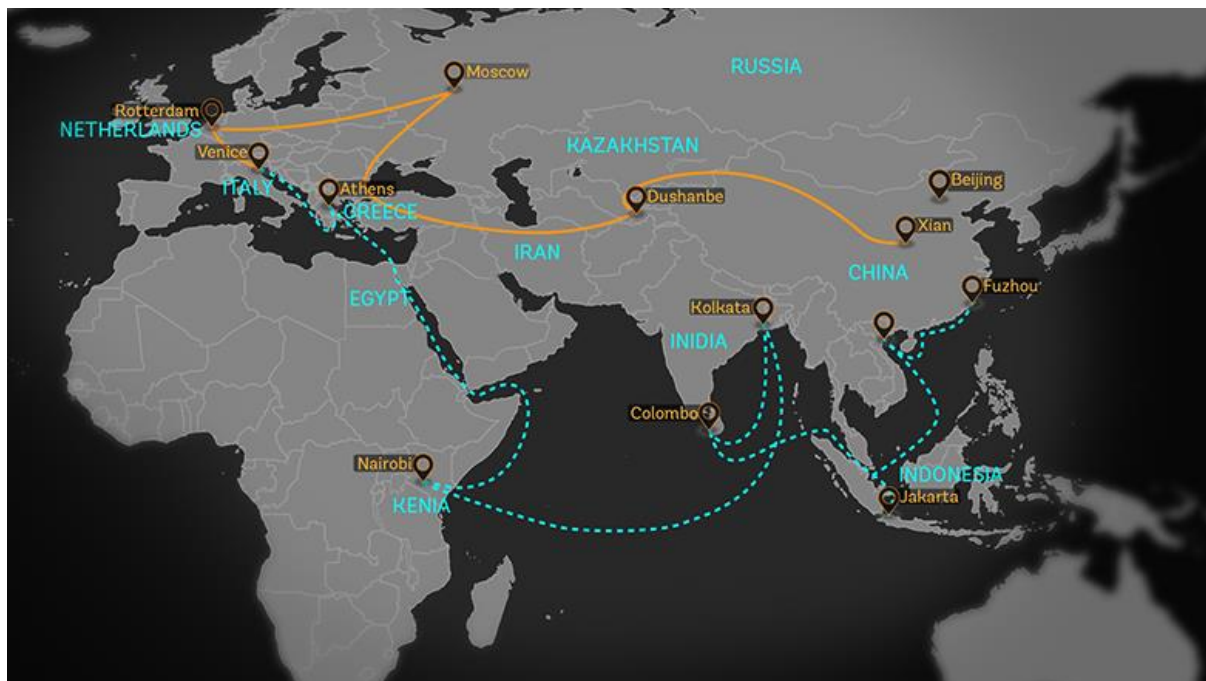

Fuente (Banco Mundial, 2019)

<sup>47</sup> También denominada B&R (The Belt and Road o El Cinturón y la Ruta).

Este plan busca expandir la influencia y la economía China por el mundo. Actualmente cuenta con más de 150 miembros y persigue convertirse en un motor de crecimiento económico para el mundo (Holmes, 2018). No obstante, ¿cuál es la razón detrás de esta inversión multimillonaria por parte de China?

Las razones detrás de esta iniciativa son múltiples. En primer lugar, se podría considerar como el “Plan Marshall chino”, según el cual China pretende alcanzar la prevalencia económica y política en el mundo lograda por EEUU después de la Segunda Guerra Mundial. Con esta iniciativa, China se convierte en el mayor abanderado del libre comercio, mientras que Donald Trump continúa con sus guerras comerciales con Europa, Canadá y China.

En segundo lugar, OBOR sirve como excusa para conseguir entrar en mercados domésticos de gran cantidad de países; de esta manera, logra asegurarse buenas relaciones políticas y económicas con los países miembros. Como consecuencia, China asegura la recepción de los envíos de materias primas y recursos naturales, que necesita para alimentar su crecimiento económico; al tiempo que consigue acceso libre para la venta de sus productos manufacturados (Belt and Road Portal, 2016).

No obstante, la tercera razón, y la más importante para este trabajo, es el efecto doméstico que esta iniciativa va a adquirir en China. Las políticas de China 2030, enfatizan la necesidad de un crecimiento sostenible. Además, como ya se ha comentado con anterioridad, en la última década la tasa de crecimiento económico chino ha decrecido de manera significativa. Esto se debe, entre otros factores, al cambio de modelo económico propuesto por Xi Jinping. Este nuevo modelo busca “producir calidad sobre cantidad”. Sin embargo, para conseguir llevar a cabo una transición económica de ser el productor del mundo, a ser un referente en innovación hacen falta clientes y materias primas (Díez, 2017). Estos dos elementos los puede otorgar OBOR.

Por otra parte, la ruta marítima busca potenciar el crecimiento de la costa este de China, mientras que el cinturón terrestre busca desarrollar los territorios de la China interior (incluyendo Xinjiang y el Tíbet). Si esto ocurriera podría tener un efecto positivo en las economías de estas regiones, ayudando a reducir la desigualdad económica entre las provincias de China.

### **3.2. Las campañas anti-corrupción y el sistema de crédito social**

El segundo gran objetivo del SCChNE, es el de reforzar el Partido Comunista chino. La manera más rápida para reforzar el Partido consiste en eliminar las fuentes que le restan legitimidad. Estos factores negativos para la percepción ciudadana se pueden erradicar (o por lo menos reducir) de tres maneras principales: controlando la información a la que tenga acceso la población<sup>48</sup>, eliminando la fuente deslegitimadora<sup>49</sup> o planteando un chivo expiatorio<sup>50</sup>. Habiendo aclarado estas posibilidades, las campañas anti-corrupción y la implantación del sistema de crédito social, se pueden analizar como métodos diferenciados para suprimir factores de des-legitimidad del Partido.

Las campañas anti-corrupción son un claro ejemplo de la segunda solución (eliminar la fuente deslegitimadora), ya que la corrupción se ha convertido en un mal endémico, dentro de un partido que lleva gobernando de manera ininterrumpida, y sin un verdadero control externo desde 1949. Sin embargo, las campañas anti-corrupción de Xi han “matado dos pájaros de un tiro”, han restaurado la legitimidad del Partido de cara a la población y le ha permitido anular cualquier tipo de oposición interna. Según datos oficiales, más de un millón de cargos dentro del Partido (incluyendo cientos de altos cargos) han sido “disciplinados” desde 2012 (Skidmore, 2017).

No obstante, hay una cuestión a tener en cuenta al hablar de la corrupción en China. Tradicionalmente, la concesión de regalos, favores y “sobres de dinero”<sup>51</sup>, a cambio de contratos, mecenazgo y relaciones personales<sup>52</sup>, han sido prácticas socialmente aceptadas. Por esta razón, en mayor o menor medida, todo miembro del Partido es susceptible de ser “purgado” por motivos de corrupción (Fan, 2002). En otras palabras, la purga anti-corrupción de Xi

---

<sup>48</sup> Esto tiene lugar a través de la censura del internet, de la propaganda gubernamental y la educación.

<sup>49</sup> Puede suponer eliminar el problema de manera real (en caso de que se reformara el sistema hukou) o publicitarse como si se hubiera eliminado el problema (campañas anti-corrupción).

<sup>50</sup> Por ejemplo, la persecución del Falun gong, que sirvió como justificación para Jiang Zemin para incrementar su poder dentro del partido.

<sup>51</sup> Los llamados “Sobres rojos” (hong bao, 红包) son una práctica cultural en China y otros países del sudeste asiático. Consisten en entregar sobres de color rojo (color de la buena suerte y la fortuna en China) con dinero, en ocasiones especiales.

<sup>52</sup> La idea del guanxi (关系) o de las redes de contactos e influencias personales, es fundamental en China. La necesidad de crear y mantener conexiones y relaciones interpersonales resulta crítica en un país en el que el estado de derecho continúa estando supeditado al interés del Partido (Fan, 2002).

Jinping no busca eliminar la corrupción, la cual es un fenómeno cultural chino, sino utilizarla como excusa para eliminar impunemente a la oposición.

Otra manera de controlar a la oposición es el llamado Sistema de Crédito Social. Esto es un proyecto de “Gran hermano” que actualmente se encuentra en desarrollo en diversas provincias chinas, que consiste en un sistema numérico, por el cual se puntúa a la ciudadanía acorde a sus acciones económicas, afiliaciones políticas e impacto neto en la sociedad. Este sistema, que se espera esté implementado a nivel nacional en 2020, busca dar una de cal y otra de arena, incentivando las acciones consideradas beneficiosas por el Partido (hacer voluntariado, ser miembro del Partido, cuidar de los mayores, controlar tus gastos) y castigando las “negativas” (negarse a ir al servicio militar obligatorio, dejar al perro ir sin correa por la calle, mostrar signos de oposición ideológica con el partido...). Los resultados son descuentos y subvenciones para los “mejores ciudadanos” y penalizaciones para los “malos ciudadanos”. Algunas de las penalizaciones aplicadas incluyen: la prohibición de coger aviones o trenes, el acceso a educación superior, a ciertos alquileres y a trabajos. Incluso, se han reportado varios casos en los que el gobierno le ha quitado la mascota a su dueños, y le ha obligado a aprobar un examen sobre las responsabilidades de ser un propietario de mascotas antes de devolvérsela (Ma, 2018).

El sistema de crédito social (SCS) implica un gran riesgo a la libertad de la ciudadanía en China, ya que podría suponer la implantación de un sistema por el cual la población estaría completamente a merced de los intereses del Partido. El gobierno chino tendrá la libertad de decidir qué comportamientos son “beneficiosos” y cuáles “negativos”. El impacto que esto puede tener en la seguridad ciudadana y en la desigualdad sería potencialmente enorme. El SCS podría incrementar la desigualdad en China, al dividir a la población entre los “buenos” y los “malos”. Así mismo, este ostracismo social podría incrementar la inseguridad ciudadana, al alienar a un porcentaje de la población debido a su “mal comportamiento”. No obstante, también podría tener efectos netamente positivos para la seguridad. La existencia de un sistema que permite controlar completamente a la población incrementará la posibilidad de las fuerzas de seguridad de encontrar “potenciales riesgos” para la ciudadanía.

En conclusión, el SCS tiene el potencial de incrementar la seguridad en el país, pero a costa de libertades básicas. De igual forma, la imposibilidad de controlar o de generar un consenso social con respecto a lo que está bien o está mal, dejará al PCCh el poder absoluto para determinarlo.



### 3.3. La reforma constitucional

El tercer y último objetivo del SCChNE es el de consolidar y reforzar el poder personal de Xi Jinping. Este objetivo ya ha sido conseguido en gran medida gracias a las campañas anti-corrupción. No obstante, la culminación y la confirmación de su poder tuvo lugar en el XIX Congreso del PCCh, cuando se modificó la constitución para incluir “el Pensamiento de Xi Jinping sobre el Socialismo con características chinas para una Nueva Era” en el preámbulo. En este congreso tuvieron lugar otros dos sucesos de gran importancia, Xi Jinping fue reelegido por segunda vez como como Líder Primordial del Partido, y se eliminó el límite (impuesto por Mao Zedong) por el cual no se puede concurrir al puesto de Líder más de dos veces (Espinoza, 2017). Por otra parte, todavía no se ha presentado un heredero aparente para Xi Jinping, lo que da a suponer que, casi con toda probabilidad pretende presentarse a una tercera reelección. Todo lleva a pensar que Xi muy probablemente sea el líder de China hasta 2022, como mínimo.

*De facto* esto ha convertido a Xi en el líder más poderoso de China desde Mao. Las consecuencias que puede tener este hecho para la población china un nuevo líder autoritario son devastadoras. Este nuevo clima político podría permitir a Xi Dada<sup>53</sup> llevar a cabo cualquier acción que considerara necesaria y no habría una fuerza capaz de limitar su poder. Esto puede tener un impacto potencialmente negativo para la seguridad ciudadana, si Xi decide llevar adelante su propia versión de la “Revolución Cultural”.

---

<sup>53</sup> Xi Dada (习大大), nombre cariñoso por el cual los medios de comunicación llaman al Presidente, y que se puede traducir como Tío Xi, Padre Xi o Abuelo Xi (People's Daily China, 2015)

## IV. CONCLUSIONES

En esta investigación se ha tratado de responder a una pregunta fundamental para el futuro de China, y subsecuentemente, para el mundo. La cuestión a resolver era si la desigualdad socioeconómica en China ha tenido un efecto significativo en la seguridad ciudadana en la República Popular de China. La hipótesis planteada suponía que el incremento en la desigualdad socioeconómica sufrida en China desde 1978 no ha tenido un efecto significativo en la seguridad ciudadana, debido a las características propias de la RPC. Las conclusiones de este trabajo parecen confirmar dicha hipótesis.

No obstante, esto no significa que China sea inmune a la inseguridad ciudadana, ya que existen factores tanto positivos como negativos que tienen un profundo impacto en esta cuestión. En este Trabajo Fin de Grado han sido identificados algunos de estos factores. A grandes rasgos, estos se pueden clasificar, acorde con su naturaleza, en cuatro grandes tipos: socio-filosóficos, históricos, socioeconómicos y políticos. Estos elementos están intrínsecamente interconectados, por lo que su separación exacta resulta prácticamente imposible.

Los factores socio-filosóficos, fueron desarrollados en el Marco Teórico, y se refieren a el taoísmo, confucianismo y pragmatismo chino. Estas cuestiones afectan de una manera positiva en la seguridad ciudadana (SC), ya que explican la importancia de ideas como la necesidad de una jerarquía social fuerte, el conformismo político o la “búsqueda del bien mayor”, en la filosofía tradicional china.

En lo referente al factor histórico, el periodo maoísta (1949-1978) y el rápido crecimiento económico (1978 en adelante), han impactado profundamente en la seguridad ciudadana en China. El legado del Gran Salto Adelante y de la Revolución Cultural, continúan generando un clima de miedo y persecución de las ideas políticas. Esto impacta negativamente sobre la seguridad ciudadana, ya que perpetúa el miedo a la violencia estatal. No obstante, el temor a la represión gubernamental, tiene un impacto positivo en la reducción de las tasas de criminalidad (Bohorquez, 2016).

Desde un punto de vista socioeconómico, los elementos más relevantes para la seguridad ciudadana son: el rápido incremento en la desigualdad de ingresos (generada por el “Milagro

chino”), la desigualdad institucional (distintas clases de ciudadanos según el Hukou que tengan o de la etnia a la que pertenezcan) y las vulneraciones de los derechos humanos. No obstante, estos factores se pueden subdividir según su efecto neto en la seguridad ciudadana en dos categorías, los negativos (empeoran la SC) y los neutros (cuentan con elementos negativos para la SC, pero el efecto neto es neutral o positivo).

Los factores socioeconómicos netamente negativos son: la brecha de ingresos (entre los ricos y los pobres) y la discriminación de la población con Hukou rural que vive en las ciudades (229 millones de personas). Estos suponen un gran riesgo para la estabilidad del régimen y para la SC, por el gran tamaño de la población afectada. En consecuencia, el gobierno de Xi Jinping ha intentado atajar estos problemas con sus propuestas de China 2030 y el “Sueño Chino”.

Los factores socioeconómicos neutros incluyen las cuestiones relacionadas con las minorías étnicas y con la vulneración de los derechos humanos. A pesar de ser cuestiones de gran relevancia desde un punto de vista moral, tienen una menor importancia para la seguridad ciudadana de la mayoría de la población china. Esto se debe a la gran diferencia en cuanto al tamaño de la población afectada (el 8,45% de la población es de minorías étnicas); así como por la “extraordinaria” labor de los medios de comunicación chinos que logran que la mayoría de la población no sepa nada de la realidad. Esto genera una paradoja por la cual, a pesar de que debería de afectar negativamente a la seguridad ciudadana, la labor del gobierno (tanto en lucha anti-terrorista, como en censura) logra paliar la mayoría de los efectos negativos para la mayor parte de la población.

Finalmente, el factor más importante para la seguridad ciudadana en China es el político. La constante reforma y adaptación del PCCh a las circunstancias, unido al gran poder con el que cuenta dentro del país, confiere al gobierno carta blanca para implementar cualquier tipo de medida que considere necesaria. La censura en internet, el Sistema de Crédito Social, una estructura jerárquica en la que participan unos 89,45 millones de personas<sup>54</sup> (incluyendo a las figuras más relevantes del país) y el control absoluto de la información<sup>55</sup>, le confieren al Partido un poder casi absoluto.

---

<sup>54</sup> Número de miembros en el Partido Comunista de China en 2017 (Chinadaily.com, 2017).

<sup>55</sup> El control de la información por parte del Partido, también supone un gran problema a la hora de investigar sobre la seguridad ciudadana en China.

Esto tiene un efecto terrible en las libertades fundamentales de los ciudadanos (quienes se verán literalmente monitorizados en cada momento de su vida), pero al mismo tiempo genera un clima de consenso y de control de la población. En otras palabras, el factor político (el Partido Comunista y las acciones que realiza) establece un marco de estabilidad y supervisión que potencia la seguridad de la ciudadanía; siempre y cuando sigan las líneas marcadas por el Partido. De esta manera resultan extremadamente importantes las limitaciones creadas dentro del Partido, a fin de evitar que una persona acumule todo el poder. Si esto ocurre, no habría nada que pudiera evitar un nuevo Gran Salto Adelante.

En conclusión, en lo referente a la seguridad ciudadana, China se encuentra en una situación extraordinaria. A pesar del incremento de la desigualdad socioeconómica en las últimas décadas la inseguridad ciudadana parece no haber incrementado. Esto se debe a un conjunto de factores socio-filosóficos, históricos y, especialmente, políticos, que paradójicamente han supuesto un incremento en la seguridad de la ciudadanía en las últimas décadas. Aunque hay que tener en cuenta que la falta de estadísticas fiables, debido al férreo control de la información por parte del PCCh, dificulta cualquier tipo de investigación en este campo.

Así mismo, resultaría interesante realizar trabajos de investigación que ahonden en ciertos aspectos que, debido a la limitación de tiempo y espacio, han resultado excluidos de este TFG. La cuestión de la fractura política de China (en relación con el concepto de “Un país dos sistemas” y de la política de “Una sola China”) y del efecto que esta puede tener en la seguridad ciudadana, resultaría un gran complemento a esta investigación. Otros temas a desarrollar, podrían incluir el efecto generado en la seguridad ciudadana de: La nueva Ruta de la Seda, el Sistema de Crédito Social o una hipotética reelección de Xi Jinping como líder primordial por un tercer mandato.

## V. Bibliografía.

- ACNUR. (2018). *¿Qué es la desigualdad económica y por qué se produce?* La Agencia de la ONU para los Refugiados: Comité español. Recuperado el 19 de Marzo de 2019, de <https://eacnur.org/blog/desigualdad-economica-que-es-y-por-que-se-produce/>
- Al Jazeera News. (7 de Diciembre de 2018). Why are countries banning Huawei? *Al Jazeera News*. Recuperado el 31 de Mayo de 2019, de <https://www.aljazeera.com/news/2018/12/countries-banning-huawei-181206130850129.html>
- Amnistía Internacional. (2018). *Up to One Million detained in China's mass "Re-education" drive*. Amnistía Internacional. Recuperado el 27 de Mayo de 2019, de <https://www.amnesty.org/en/latest/news/2018/09/china-up-to-one-million-detained/>
- Andrabi, T. H. (2015). Understanding China's Economic Miracle: Reasons and Lessons. *Strategic Studies*, 90-116. Recuperado el 5 de Enero de 2019
- Arana, I. (29 de Octubre de 2015). China pone fin a la política del 'hijo único'. *El Mundo*. Recuperado el 25 de Mayo de 2019, de <https://www.elmundo.es/internacional/2015/10/29/5631febf46163f27348b4645.html>
- Armanian, N. (26 de Mayo de 2014). Xinjiang: ¿la Chechenia de China? *Público*. Recuperado el 27 de Mayo de 2019, de <https://blogs.publico.es/puntoyseguido/1636/xinjiang-la-chechenia-de-china/>
- Armstrong, T. D. (12 de Octubre de 2013). CHINA'S "FLOATING POPULATION". *Southern California International Review*. Recuperado el 16 de Octubre de 2018, de <http://scir.org/2013/10/chinas-floating-population/>
- Banco Mundial. (1997). *China 2020*. Washington D.C.: World Bank. doi:0-8213-4042-5
- Banco Mundial. (2013). *China 2030: Building a Modern, Harmonious, and Creative Society*. Washington D.C.: Banco Mundial. doi:10.1596/978-0-8213-9545-5
- Banco Mundial. (3 de Septiembre de 2014). "Está demostrado: con menos desigualdad se tiene menos crimen". *Banco Mundial*. Recuperado el 9 de Marzo de 2019, de <http://www.bancomundial.org/es/news/feature/2014/09/03/latinoamerica-menos-desigualdad-se-reduce-el-crimen>
- Banco Mundial. (2017). *Tasa de natalidad, nacidos vivos en un año (por cada 1.000 personas)*. Washington DC: Banco Mundial. Recuperado el 22 de Mayo de 2019, de <https://datos.bancomundial.org/indicador/SP.DYN.CBRT.IN?locations=CN>
- Banco Mundial. (29 de Marzo de 2019). Belt and Road Initiative. *Banco Mundial*. Recuperado el 30 de Mayo de 2019, de <http://www.worldbank.org/en/topic/regional-integration/brief/belt-and-road-initiative>
- Banco Mundial. (2019). *GDP growth (annual %)*. Banco Mundial. Recuperado el 17 de Marzo de 2019, de <https://datos.bancomundial.org/indicador/NY.GDP.MKTP.KD.ZG?contextual=default&end=2017&locations=CN&start=1978&view=chart>
- Banco Mundial. (2019). *GINI index (World Bank estimate)*. Washington DC: World Bank. Recuperado el 25 de Mayo de 2019, de [https://data.worldbank.org/indicador/SI.POV.GINI](https://data.worldbank.org/indicator/SI.POV.GINI)
- Banco Mundial. (2019). *Poverty and equity data*. The World Bank. Recuperado el 21 de Mayo de 2019, de <http://povertydata.worldbank.org/poverty/country/CHN>

- Bass, C. (2007). Population Structure and Changes in the Tibet Autonomous Region. *Harvard Press*. Recuperado el 27 de Mayo de 2019, de <https://case.edu/affil/tibet/tibetanSociety/documents/TAR-Census2.pdf>
- BBC Mundo. (17 de Marzo de 2018). Xi Jinping es reelegido como presidente de China por unanimidad para un segundo mandato. *BBC Mundo*. Recuperado el 22 de Mayo de 2019, de <https://www.bbc.com/mundo/noticias-internacional-43438752>
- BBC News. (25 de Febrero de 2015). China's Xi Jinping unveils new 'four comprehensives' slogans. *BBC News*. Recuperado el 25 de Mayo de 2019, de <https://www.bbc.com/news/world-asia-china-31622571>
- BBC News. (28 de Febrero de 2017). Syria war: Russia and China veto sanctions. *BBC News*. Recuperado el 30 de Mayo de 2019, de <https://www.bbc.com/news/world-middle-east-39116854>
- BBC News Mundo. (30 de Octubre de 2018). China, el país donde surgen 2 multimillonarios a la semana. *BBC News Mundo*. Recuperado el 25 de Mayo de 2019, de <https://www.bbc.com/mundo/noticias-46021871>
- Belt and Road Portal. (2016). *What is "Belt and Road" initiative?* Beijing: Belt and Road Portal. Recuperado el 30 de Mayo de 2019, de <https://eng.yidaiyilu.gov.cn/ghsl/cjwd/2757.htm>
- Bohorquez, C. (2016). *Seguridad Ciudadana*. Recuperado el 5 de Mayo de 2019
- Borrás i Arumí, J. (21 de Mayo de 2018). Xinjiang y Tíbet, mano de hierro y vigilancia en la frontera occidental de China. *esglobal*. Recuperado el 27 de Mayo de 2019, de <https://www.esglobal.org/xinjiang-y-tibet-mano-de-hierro-y-vigilancia-en-la-frontera-occidental-de-china/>
- Brahm, L. (6 de Marzo de 2018). Quality over quantity: China re-inventing itself. *China Daily*. Recuperado el 31 de Mayo de 2019, de <http://www.chinadaily.com.cn/a/201803/06/WS5a9df48ea3106e7dcc13fce4.html>
- Brotat i Jubert, R. (2002). *Un concepto de seguridad ciudadana*. Barcelona. Recuperado el 14 de Mayo de 2019, de [https://web.archive.org/web/20140309014223/http://www.dip-alicante.es/formacion/es/menu/almacen/BROTAT\\_seguridad\\_ciudadana.PDF](https://web.archive.org/web/20140309014223/http://www.dip-alicante.es/formacion/es/menu/almacen/BROTAT_seguridad_ciudadana.PDF)
- Buckley, C. (26 de Febrero de 2018). Xi Jinping Thought Explained: A New Ideology for a New Era. *The New York Times*. Recuperado el 30 de Mayo de 2019, de <https://www.nytimes.com/2018/02/26/world/asia/xi-jinping-thought-explained-a-new-ideology-for-a-new-era.html>
- Chapell, C. (17 de Julio de 2014). What is Falun Gong and Why is it Persecuted? *China Uncensored*. Recuperado el 29 de Mayo de 2019
- Chappelow, J. (15 de Abril de 2019). Gini Index. *Investopedia*. Recuperado el 25 de Mayo de 2019, de <https://www.investopedia.com/terms/g/gini-index.asp>
- Cheng, J. (25 de Octubre de 2018). The puzzle of China's low crime rates. *World Magazine*. Recuperado el 12 de Mayo de 2019, de [https://world.wng.org/2018/10/the\\_puzzle\\_of\\_china\\_s\\_low\\_crime\\_rates](https://world.wng.org/2018/10/the_puzzle_of_china_s_low_crime_rates)
- China Profile. (2005). *Urban and Rural Population in China, 1978 and 2002*. China-Profile. Recuperado el 3 de Octubre de 2018, de [http://www.china-profile.com/data/tab\\_rurpop\\_1.htm](http://www.china-profile.com/data/tab_rurpop_1.htm)
- Chinadaily.com. (31 de Julio de 2017). A good example is the best sermon: how Chinese communism has gone from strength to strength. *The Telegraph*. Recuperado el 2 de Junio de 2019, de <https://www.telegraph.co.uk/china-watch/politics/china-communist-party-strength/>

- Chinese Leaders.org. (2019). *China's political system: 5 pillar agencies*. Lhasa: Chinese Leaders.org. Recuperado el 22 de Mayo de 2019, de <https://chinese-leaders.org/chinese-leadership-chart/>
- Clover, C. (20 de Octubre de 2017). Xi Jinping signals departure from low-profile policy. *Financial Times*. Recuperado el 30 de Mayo de 2019, de <https://www.ft.com/content/05cd86a6-b552-11e7-a398-73d59db9e399>
- CNN. (15 de Septiembre de 2013). Tiananmen Square Fast Facts. *CNN*. Recuperado el 29 de Mayo de 2019, de <https://edition.cnn.com/2013/09/15/world/asia/tiananmen-square-fast-facts/index.html>
- Comisión Interamericana de Derechos Humanos. (2009). *Informe sobre Seguridad Ciudadana y Derechos Humanos*. Washington D.C.: Organización de los Estados Americanos. doi:978-0-8270-5431-8
- Consejo de Estado de la RPC. (1990). Article 12. En State-Council, *Interim Regulations on the Transfer and Transfer of Urban State-owned Land Use Rights in the People's Republic of China*. Beijing: Gobierno Central de la República Popular de China. Recuperado el 26 de Mayo de 2019, de [http://www.law-lib.com/law/law\\_view.asp?id=6611](http://www.law-lib.com/law/law_view.asp?id=6611)
- Constitución de la República Popular de China. (4 de Diciembre de 1982). Constitución de la República Popular de China. *Constitución de la República Popular de China*. Recuperado el 23 de Mayo de 2019, de <http://en.people.cn/constitution/constitution.html>
- Cook, S. (27 de Mayo de 2019). High-Tech Dystopia: Internet Censorship in China. *China Uncensored*. Recuperado el 29 de Mayo de 2019, de [https://www.youtube.com/watch?v=zNkzxUI\\_yZ0](https://www.youtube.com/watch?v=zNkzxUI_yZ0)
- Datosmacro.com. (2017). *China: Economía y demografía*. Expansión. Recuperado el 25 de Mayo de 2019, de <https://datosmacro.expansion.com/paises/china>
- Datosmacro.com. (2019). *España - Homicidios Intencionados*. Madrid: Expansión. Recuperado el 12 de Mayo de 2019, de <https://datosmacro.expansion.com/demografia/homicidios/espana>
- Datosmacro.com. (Abril de 2019). PIB de China. *Expansión*. Recuperado el 23 de Mayo de 2019, de <https://datosmacro.expansion.com/pib/china>
- Desjardins, J. (Junio de 2018). These are the world's biggest exporters. *World Economic Forum*. Recuperado el 3 de Marzo de 2019, de <https://www.weforum.org/agenda/2018/06/these-are-the-worlds-biggest-exporters>
- Deutsche Welle. (20 de Junio de 2017). Number of Chinese millionaires sees rapid surge. *Deutsche Welle*. Recuperado el 21 de Mayo de 2019, de <https://p.dw.com/p/2ezff>
- Díez, P. M. (29 de Octubre de 2017). China quiere cambiar calidad por cantidad en su crecimiento. *Abc*. Recuperado el 30 de Mayo de 2019, de [https://www.abc.es/economia/abci-china-quiere-cambiar-calidad-cantidad-crecimiento-201710290207\\_noticia.html](https://www.abc.es/economia/abci-china-quiere-cambiar-calidad-cantidad-crecimiento-201710290207_noticia.html)
- Espinoza, j. (17 de Octubre de 2017). Cinco claves del Congreso del Partido Comunista chino. *El Mundo*. Recuperado el 31 de Mayo de 2019, de <https://www.elmundo.es/internacional/2017/10/17/59e5ff2c468aeb6f038b4598.html>
- Fan, Y. (Octubre de 2002). QUESTIONING GUANXI: DEFINITION, CLASSIFICATION AND IMPLICATIONS. *International Business Review*, 11(19), 543-561. doi:[http://dx.doi.org/10.1016/S0969-5931\(02\)00036-7](http://dx.doi.org/10.1016/S0969-5931(02)00036-7)
- Ferrer, A. (7 de Febrero de 2018). Yuanfang. Recuperado el 15 de Octubre de 2018, de <http://www.yuanfangmagazine.com/ideas/china-solo-pais-dos-sistemas/#>

- Forbes. (2019). The 25 countries with the most billionaires. *Forbes*. Recuperado el 25 de Mayo de 2019, de <https://www.forbes.com/pictures/56d9f4aee4b0c144a7f6c44c/2-china/#27118776792c>
- Golden, S. (2015). *EL SUEÑO CHINO DE XI JINPING*. Barcelona: Anuario Internacional CIDOB. Recuperado el 30 de Mayo de 2019, de <http://anuariocidob.org/el-sueno-chino-de-xi-jinping/>
- Goodman, D. (1990). Deng Xiaoping and the Chinese Revolution. En *Deng Xiaoping and the Chinese Revolution: A Political Biography* (Segunda ed., págs. 65-68). Londres: Library Journal. Recuperado el 15 de Octubre de 2018
- Hasmath, R., & MacDonald, A. (2018). Beyond Special Privileges: The Discretionary Treatment of Ethnic Minorities in China's Welfare System. *Journal of Social Policy*. Recuperado el 27 de Mayo de 2019
- Holmes, F. (2018, Septiembre 4). China's Belt And Road Initiative Opens Up Unprecedented Opportunities. *Forbes*. Retrieved Mayo 30, 2019 from <https://www.forbes.com/sites/greatspeculations/2018/09/04/chinas-belt-and-road-initiative-opens-up-unprecedented-opportunities/#7d0e7efd3e9a>
- Huang, Y. (2008). *Capitalism with Chinese Characteristics: Entrepreneurship and the State*. Cambridge: Cambridge University Press. Recuperado el 10 de Octubre de 2018
- International Monetary Fund. (Octubre de 2018). *IMF DataMapper*. Recuperado el 29 de Enero de 2019, de IMF DataMapper, GDP, current prices: <https://www.imf.org/external/datamapper/NGDPD@WEO/WEOWORLD/CHN/USA/IND/IDN/JPN>
- Jia, C. (10 de Abril de 2019). Changes to hukou system to help mid-size cities development. *China Daily.com.cn*. Recuperado el 26 de Mayo de 2019, de <http://www.chinadaily.com.cn/a/201904/10/WS5cade241a3104842260b574e.html>
- Jiang, J. (Febrero de 2018). Hukou Status and Sentencing in the Wake of Internal Migration: The Penalty Effect of Being Rural-to-Urban Migrants in China. *Law & Policy*. doi:10.1111/lapo.12101
- Johnson, I. (23 de Noviembre de 2018). The Uighurs and China's Long History of Trouble with Islam. *NYR Daily*. Recuperado el 27 de Mayo de 2019, de <https://www.nybooks.com/daily/2018/11/23/the-uighurs-and-chinas-long-history-of-trouble-with-islam/>
- Johnson, P. M. (2005). *Autocracy. A Glossary of Political Economy Terms*. Recuperado el 21 de Mayo de 2019, de <http://webhome.auburn.edu/~johnspm/gloss/autocracy>
- Kissinger, H. (2012). *China* (Segunda ed.). (P. R. Editorial, Ed., C. Gerones, & C. Urritz, Trads.) Barcelona, Cataluña, España: Debate. Recuperado el 7 de Enero de 2019
- Legg, C., & Hookway, C. (29 de Enero de 2019). Pragmatism. *Stanford Encyclopedia of Philosophy*. Recuperado el 3 de Marzo de 2019, de <https://plato.stanford.edu/archives/spr2019/entries/pragmatism>
- Ley, M. (12 de Enero de 2018). Por qué España es uno de los países más seguros del mundo. *El Mundo*. Recuperado el 12 de Mayo de 2019, de <https://www.elmundo.es/papel/2018/01/12/5a577b2eca4741687c8b465b.html>
- Li, W., & Tao Yang, D. (Agosto de 2005). The Great Leap Forward: Anatomy of a Central Planning Disaster. (T. U. Press, Ed.) *Chicago Journal*, 113(4), 840-877. Recuperado el 22 de Mayo de 2019, de <http://www.jstor.org/stable/10.1086/430804>
- López-Villafañe, V. (Junio de 2016). La emergencia de China como potencia mundial. Fin del periodo de alto crecimiento y nuevos desafíos. *Migración y desarrollo*, 3-13. doi:1870-7599



- Lucas, L. (17 de Enero de 2019). China's Tencent and Alibaba hit the brakes after dealmaking binge. *Financial Times*. Recuperado el 21 de Mayo de 2019, de <https://www.ft.com/content/9f5edbce-1a1b-11e9-9e64-d150b3105d21>
- Ma, A. (29 de Octubre de 2018). China has started ranking citizens with a creepy 'social credit' system — here's what you can do wrong, and the embarrassing, demeaning ways they can punish you. *Business Insider*. Recuperado el 31 de Mayo de 2019, de <https://www.businessinsider.es/china-social-credit-system-punishments-and-rewards-explained-2018-4?r=US&IR=T>
- Márquez, L. (13 de Septiembre de 2017). Los genes que permiten a los tibetanos sobrevivir a gran altura. *Genotipia.com*. Recuperado el 27 de Mayo de 2019, de <https://genotipia.com/genes-tibetanos-vida-altura/>
- Medina, J. (2003). Inseguridad Ciudadana, Miedo al Delito y Policía en España. *Revista Electrónica de Ciencia Penal y Criminología*, 3-21. doi: 1695-0194
- Meisner, M. (1977). *Mao's China and After: A history of the People's Republic* (Tercera ed.). (C. Bolte, Ed.) Nueva York: The Free Press. doi:978-0684856353
- Melik, J. (17 de Septiembre de 2018). China: los retos del mayor inversor en energías verdes. *BBC News*. Recuperado el 30 de Mayo de 2019, de [https://www.bbc.com/mundo/noticias/2011/09/110917\\_economia\\_china\\_energia\\_lim\\_pia\\_mayor\\_inversor\\_mundo\\_az](https://www.bbc.com/mundo/noticias/2011/09/110917_economia_china_energia_lim_pia_mayor_inversor_mundo_az)
- Miller, T. (2015). *China's Urban Billion: the Story behind the Biggest Migration in Human History*. London: Zed Books. doi:10.1007/s11366-015-9379-6
- Ming, C. (19 de Octubre de 2017). Viral Chinese video game measures which players can clap fastest for President Xi Jinping. *CNBC*. Recuperado el 21 de Mayo de 2019, de <https://www.cnbc.com/2017/10/19/tencent-game-users-clap-chinese-president-xi-jinping-party-congress-speech.html>
- Navarro, B. (21 de Mayo de 2019). El veto de EE.UU. a Huawei sacude toda la cadena tecnológica mundial. *La Vanguardia*. Recuperado el 21 de Mayo de 2019, de <https://www.lavanguardia.com/economia/20190521/462377050919/huawei-veto-eeuu-google-impacto-tecnologia.html>
- OECD. (2017). *China*. The Observatory of Economic Complexity. Recuperado el 11 de Marzo de 2019, de <https://atlas.media.mit.edu/en/profile/country/chn/>
- OECD. (2017). *What does China export to the United States? (2017)*. Observatory of Economic Complexity. Recuperado el 25 de Mayo de 2019, de [https://atlas.media.mit.edu/en/visualize/tree\\_map/hs92/export/chn/usa/show/2017/](https://atlas.media.mit.edu/en/visualize/tree_map/hs92/export/chn/usa/show/2017/)
- OER Services. (2017). *World Regional Geography: People, Places and Globalization*. Recuperado el 27 de Mayo de 2019, de OER Services: <https://courses.lumenlearning.com/suny-worldgeography/chapter/10-2-emerging-china/>
- Organización Mundial de la Salud. (2018). *Homicide Estimates by country*. Ginebra: World Health Organization. Recuperado el 12 de Mayo de 2019, de <http://apps.who.int/gho/data/view.main.VIOLENCEHOMICIDEv#>
- Ortiz de Zárate, R. (21 de Marzo de 2018). Leaders of the Communist Party of China. Recuperado el 22 de Mayo de 2019, de <http://zarate.eu/china.htm>
- Ownby, D. (2003). A History for Falun Gong: Popular Religion and the Chinese State Since the Ming Dynasty. *Nova Religio*, 6(2). Recuperado el 29 de Mayo de 2019, de <https://archive.is/20150124205431/http://www.omnilogos.com/2014/12/a-history-for-falun-gong-popular.html#selection-317.1-317.88>

- PCCh. (2017). *Organization Chart of the 18th CPC Central Leadership*. Beijing: Partido Comunista de China. Recuperado el 22 de Mayo de 2019, de <http://english.cpc.people.com.cn/206972/207121/index.html>
- People's Daily. (1965). *Announcement of the National People's Congress*. Beijing: Xinhua News. Recuperado el 22 de Mayo de 2019, de [https://web.archive.org/web/20140130094110/http://news.xinhuanet.com/ziliao/2004-10/15/content\\_2093447.htm](https://web.archive.org/web/20140130094110/http://news.xinhuanet.com/ziliao/2004-10/15/content_2093447.htm)
- People's Daily China. (22 de Septiembre de 2015). Who is Xi Dada? *People's Daily China*. Recuperado el 31 de Mayo de 2019, de <https://www.youtube.com/watch?v=PnRo9AMT8FI>
- Pettman, R. (2005). Taoism and the concept of global security. *International Relations of the Asia-Pacific*, 59-83. doi:10.1093/irap/lci103
- Pew Research Center. (7 de Septiembre de 2017). Hmong in the U.S. Fact Sheet. *Pew Research Center*. Recuperado el 27 de Mayo de 2019, de <https://www.pewsocialtrends.org/fact-sheet/asian-americans-hmong-in-the-u-s/>
- Pradier, P. (22 de Junio de 2018). The Chinese Hukou System Explained – What is “Hukou” and How it Works. *New Horizons*. Recuperado el 26 de Mayo de 2019, de <https://nhglobalpartners.com/the-chinese-hukou-system-explained/>
- Qiu, S., & Yao, K. (7 de Enero de 2019). UPDATE 1-China's FX reserves fall in 2018 as slowing economy, trade war weigh. *Reuters*. Recuperado el 5 de Marzo de 2019, de <https://www.reuters.com/article/china-economy-forex-reserves/update-1-chinas-fx-reserves-fall-in-2018-as-slowing-economy-trade-war-weigh-idUSL3N1Z43CD>
- RAE. (2016). *Diccionario del español jurídico*. Madrid: Real Academia Española. Recuperado el 21 de Mayo de 2019, de <https://dej.rae.es/lema/meritocracia>
- Real Academia Española. (2019). Socialismo. En R. A. Española, *Diccionario de la lengua española*. Madrid: Real Academia Española. Recuperado el 17 de Marzo de 2019, de <https://dle.rae.es/?id=YBvpVSI>
- Reyes, Á. (2019). Chinese Pragmatism in the International Relations: The Case of Venezuela. *Comillas Journal of International Relations*. Recuperado el 21 de Mayo de 2019
- Sen, A. K. (2001). *La desigualdad económica*. Ciudad de México, México: Fondo de Cultura Económica. Recuperado el 19 de Febrero de 2019
- Skidmore, D. (27 de Octubre de 2017). Understanding Chinese President Xi's anti-corruption campaign. *The Conversation*. Recuperado el 31 de Mayo de 2019, de <http://theconversation.com/understanding-chinese-president-xis-anti-corruption-campaign-86396>
- Soler, J. (2008). Prefacio. En M. Pons, *El milagro económico chino: Mito y realidad* (págs. 17-22). Barcelona, España: FUNDACIÓN RAFAEL DEL PINO. Recuperado el 8 de Octubre de 2018, de <https://www.marcialpons.es/media/pdf/100817169.pdf>
- Tao, A. (25 de Diciembre de 2017). Home Featured No, 10,000 Were Not Killed In China's 1989 Tiananmen CrackdownFEATUREDOPINIONNo, 10,000 Were Not Killed In China's 1989 Tiananmen Crackdown. *SupChina*. Recuperado el 29 de Mayo de 2019, de <https://supchina.com/2017/12/25/no-10000-not-killed-in-tiananmen-crackdown/>
- The Communist Party of China News. (31 de Octubre de 1999). Communiqué of the 12th Central Committee of the Communist Party of China. *The Communist Party of China News*. Recuperado el 22 de Mayo de 2019, de <http://cpc.people.com.cn/GB/64162/64168/64560/65355/4442085.html>

- The Council State of the People's Republic of China. (26 de Agosto de 2014). Ethnic Groups in China. *English.gov.cn*. Recuperado el 27 de Mayo de 2019, de [http://english.gov.cn/archive/china\\_abc/2014/08/27/content\\_281474983873388.htm](http://english.gov.cn/archive/china_abc/2014/08/27/content_281474983873388.htm)
- The Poverty Line. (Abril de 2012). China. *The Poverty Line*. Recuperado el 28 de Mayo de 2019, de <http://www.thepovertyline.net/china>
- Ting, M., Rui, L., Na, Z., & Shih-Lung, S. (2018). *An estimate of rural exodus in China using location-aware data*. Plosh ONE. Recuperado el 3 de Septiembre de 2018, de <https://journals.plos.org/plosone/article?id=10.1371/journal.pone.0201458>
- Toops, S. (7 de Marzo de 2016). 2010 Ethnicity Census in Xinjiang. *Asia Dialogue*. Recuperado el 27 de Mayo de 2019, de <https://theasiadialogue.com/2016/03/07/spatial-results-of-the-2010-census-in-xinjiang/>
- Trading Economics. (2016). *China - Rural population*. Recuperado el 15 de Octubre de 2018, de <https://tradingeconomics.com/china/rural-population-percent-of-total-population-wb-data.html>
- Turin, D. R. (2010). The Beijing Consensus: China's Alternative Development Model. *Inquires Journal*, 2(1), 1-2. Recuperado el 19 de Marzo de 2019, de <http://www.inquiriesjournal.com/articles/134/the-beijing-consensus-chinas-alternative-development-model>
- University of British Columbia. (5 de Febrero de 2018). China's Economic Miracle. *UBC News*. Recuperado el 21 de Mayo de 2019, de <http://faculty.arts.ubc.ca/lhao/essays/Ford.html>
- US-China Business Council. (Junio de 2017). China's 2017 Communist Party Leadership Structure & Transition. *US-CHINA BUSINESS COUNCIL*, 1-7. Recuperado el 22 de Mayo de 2019, de <https://www.uschina.org/sites/default/files/LeadershipReport.pdf>
- Vauclair, C. M., & Bratanova, B. (2016). Income inequality and fear of crime across the European region. *European Journal of Criminology*, 1-21. doi:10.1177/1477370816648993
- Vohra, R. (1994). Deng Xiaoping's Modernization: Capitalism with Chinese Characteristics! *Journal of Developing Societies*, X, 46. Recuperado el 9 de Agosto de 2018
- World Economic Forum. (2018). *The Global Gender Report 2018*. World Economic Forum. doi:13: 978-2-940631-00-1
- World Population Review. (2019). *China Crude Birth Rate (1950 - 2100)*. World Population Review. Recuperado el 22 de Mayo de 2019, de <http://worldpopulationreview.com/countries/china-population/indicators/>
- Worldmeters. (2019). *China Population (Live)*. Worldmeters. Recuperado el 26 de Mayo de 2019, de <https://www.worldometers.info/world-population/china-population/>
- Zacharias, J. (Octubre de 2007). Emergence of a central space in a new Chinese city: the case of Shenzhen. *ACSP*, 18-21. Recuperado el 25 de Mayo de 2019
- Zhao, D. (2001). *The Power of Tiananmen: State-Society Relations and the 1989 Beijing Student Movement*. Chicago: University of Chicago Press. doi:9780226982601
- Zhao, S. (2016). Chinese Foreign Policy: Pragmatism and Strategic Behavior. En S. Zhao, *Chinese Foreign Policy* (págs. 3-22). Nueva York: Routledge. Recuperado el 11 de Febrero de 2019
- Zhen, W. (24 de Octubre de 2017). Xi Jinping becomes most powerful leader since Mao with China's change to constitution. *The Guardian*. Recuperado el 30 de Mayo de 2019, de <https://www.theguardian.com/world/2017/oct/24/xi-jinping-mao-thought-on-socialism-china-constitution>