



FACULTAD DE CIENCIAS ECONÓMICAS Y EMPRESARIALES

# "EL DESARROLLO ECONÓMICO DE COREA DEL SUR. DESCUBRIENDO A UN GRAN GIGANTE"

Autor: María Bandeira Eguiraun  
Director: Alberto Colino Fernández

Madrid  
Marzo 2015

María  
Bandeira  
Eguiraun

**"EL DESARROLLO ECONÓMICO DE COREA DEL SUR. DESCUBRIENDO A UN GRAN  
GIGANTE"**



## Índice de contenidos

1. INTRODUCCIÓN .....	6
2. EVOLUCIÓN HISTÓRICA .....	8
2.1. Invasión Japonesa y separación entre las dos coreas .....	8
3. GOBIERNO .....	10
4. POBLACIÓN: Vivienda, empleo y el sistema educativo en la República de Corea .....	11
4.1. Vivienda.....	12
4.2. Empleo.....	13
4.3. Sistema Educativo .....	15
5. ECONOMÍA: El crecimiento económico, el sector monetario, el mercado de trabajo, políticas monetarias y fiscales, el análisis del sector exterior y la inversión extranjera directa.	22
5.1. El crecimiento económico (Evolución del PIB).....	22
5.2. El sector Monetario: precios e inflación .....	28
5.3. El mercado de trabajo .....	32
5.4. La deuda pública: Política monetaria; Cambiaria y Política fiscal .....	37
5.4.1. Política Monetaria y Cambiaria .....	38
5.4.2. Política Fiscal .....	39
5.5. Evolución del Sector exterior: Exportaciones e Importaciones .....	39
5.5.1. Las exportaciones.....	42
5.5.2. Las importaciones .....	42
5.6. La inversión extranjera directa.....	44
6. Conclusión .....	46
7. Bibliografía .....	48

## Índice de figuras

Figura 1 Pirámide de Población.....	11
Figura 2 Construcción de vivienda .....	12
Figura 3 El mercado laboral por industrias .....	13
Figura 4 Estructura del sistema educativo .....	15
Figura 5 Informe PISA: Puntuaciones medias en conocimientos matemáticos.....	17
Figura 6 Informe PISA: Puntuaciones medias en comprensión lectora .....	18
Figura 7 Informe PISA: Puntuaciones medias en ciencias.....	19
Figura 8 Crecimiento del PIB en términos constantes .....	23
Figura 9 Comparativa PIB e Ingreso per cápita .....	26
Figura 10 Índice de Gini.....	28
Figura 11 Inflación Subyacente .....	29
Figura 12 Inflación por categorías.....	31
Figura 13 Tasa de desempleo (2000-2014) .....	34
Figura 14 Empleo por sectores.....	36
Figura 15 Deuda Pública Bruta.....	37
Figura 16 Evolución del Comercio Exterior .....	40
Figura 17 Principales productos importados .....	43

## **RESUMEN**

Este trabajo de investigación analiza la evolución y el desarrollo económico del país desde los años 60 hasta la actualidad. En los años previos a la década de los 60 el país estuvo inmerso en numerosos conflictos debido al dominio de la península por parte de los japoneses y por la posterior Guerra con Corea del Norte durante tres largos años (1950-1953). Entonces, el país era totalmente agrario y apenas tenía relación con cualquier otro país del mundo. Poco a poco la situación fue mejorando convirtiéndose en uno de los países más avanzados e industrializados del mundo y con gran presencia en el comercio exterior. Tuvo que hacer frente a varios Golpes de Estado que provocaron numerosas tensiones, descenso del PIB y subida de la inflación, además de hacer frente a dos grandes crisis económicas, la primera en 1997, crisis que afectó a todo el continente asiático y la última, la crisis mundial (2008), que afectó a todo el mundo.

## **ABSTRACT**

This research analyzes the evolution and economic development of the country from the 60s to present. Before the 60s the country was involved in different problems due to the dominance of the peninsula by the Japanese and the previous war with North Korea that last for three long years (1950-1953). During that decade the country was totally agrarian and had little or no relationship with other countries in the world. Gradually the situation improved, becoming in one of the most advanced and industrialized countries in the world with strong presence in foreign trade countries. During this period of time, the country had to deal with different coups that caused numerous tensions: the decline in the GDP and the raise of the inflation. In addition, they had to deal with two major economic crisis: one in 1997 that affected the entire Asian continent, and finally the Global crisis (2008), that affected the entire world.

## 1. INTRODUCCIÓN

El trabajo de investigación que se presenta trata de realizar un análisis completo de la evolución y el desarrollo de numerosos aspectos como son; la población, el gobierno y sobre todo la economía de un país como Corea del Sur. País caracterizado por su reciente desarrollo en un periodo muy corto de tiempo, de ahí la importancia de conocer cuáles han sido los hechos, políticas y ajustes realizados en el país para alcanzar los niveles en los que se encuentra en la actualidad, llegándose a convertir en una de las grandes potencias mundiales. Por ello, el principal objetivo del trabajo es realizar un estudio exhaustivo de todos los datos relevantes del país para conocer cuáles han sido estos hechos que han marcado tanto su historia como su evolución y desarrollo económico desde los años 60.

La República de Corea es un país situado en el extremo oriental de Asia. Es un país cuyo desarrollo y reconstrucción se ha producido en los últimos años tras el fin de la guerra en 1953, hasta convertirse en una de las grandes potencias mundiales, concretamente es la cuarta potencia asiática y entre las veinte economías más ricas del mundo. A partir de los años 60 Corea del Sur ha llevado a cabo un gran crecimiento y desarrollo gracias a numerosas políticas aplicadas por el gobierno. Además, es un país que se encuentra en continuas tensiones con Corea de Norte, país comunista, cuya división se produjo en la Guerra de Corea (1950-1953) (Servicio de información y Cultura coreana, KOCIS)

Actualmente es uno de los países más desarrollados del mundo en cuanto a la fabricación de automóviles, acero, construcción naval y precursor de una de las industrias líderes de la actualidad, la industria de la tecnología y la información. Es el centro en cuanto a la cultura, arte y actividades económicas en Asia y es uno de los primeros países asiáticos en presidir el G20 y celebrar una de sus cumbres en su capital, Seúl.

Además, es un país que fue sede de los juegos olímpicos de Seúl en 1988 y de la copa de Corea-Japón en 2002. Es un país que se caracteriza sobre todo por sus dramas y películas coreanas, atrayendo a personas de todos los lugares del mundo. (Servicio de información y Cultura coreana, KOCIS)

Hay que destacar que pese a la incertidumbre del país, derivada de las luchas por el control del territorio, así como las continuas tensiones y luchas con Corea del Norte, país con el cual nunca han llegado a firmar un tratado de paz, es un país que ha conseguido desarrollarse enormemente, superando siempre estos obstáculos.

En base a conseguir el objetivo previamente mencionado, se han analizado diferentes informes económicos de diferentes países del mundo así como la propia información del Banco de Corea donde se pueden encontrar todos los datos estadísticos para realizar los correspondientes gráficos. Dado que este trabajo de investigación consiste en analizar datos y sacar conclusiones de las mismas, es la metodología más apropiada ya que da al lector una visión más clara y esquemática de la situación previa y actual del país con este estudio evolutivo.

Una vez analizados los datos y sus correspondientes gráficos hemos sacado numerosas conclusiones acerca de cuáles han sido los factores determinantes en el desarrollo. Hay que destacar el comercio exterior como una de las principales actividades que han ayudado a la recuperación del país junto con el avance en el sistema educativo, gracias sobre todo al desarrollo de las nuevas tecnologías. La industrialización del país ha sido espectacular pasando de una población meramente agrícola en los años 60 a un país totalmente automatizado en la actualidad.

Por último, el trabajo está dividido en cinco grandes partes. Primeramente se realiza una descripción de la evolución histórica del país, resaltando los datos y hechos más importantes y que de alguna manera han influido en el desarrollo de Corea del Sur. En un segundo apartado se analiza el sistema de gobierno que tiene el país, datos importantes ya que es el que va a ir marcando los pasos así como las políticas a aplicar. Posteriormente se analiza la población; hábitos de vida, formas de vida, educación y empleo. A continuación se expone la parte más relevante e importante del trabajo de investigación, el estudio económico. Se realiza un análisis de los principales indicadores como el PIB, IPC, Inflación, mercado exterior, mercado de trabajo, Inversión extranjera y políticas monetarias y fiscales aplicadas por el gobierno para el desarrollo del país. Finalmente se realiza una conclusión donde se extraen las principales conclusiones del estudio.

## **2. EVOLUCIÓN HISTÓRICA**

### **2.1. Invasión Japonesa y separación entre las dos coreas**

Corea del sur ha sido siempre un reino muy independiente y con escasa relación con países de occidente así como con todo lo relacionado al comercio exterior. Sin embargo, fue Japón tras ganar la guerra contra China y Rusia, quien invadió Corea y se anexionó en 1910. Tras esta invasión y teniendo en cuenta que ha luchado siempre por ser un país independiente, se produjeron numerosos movimientos independentistas sin éxito alguno.

Corea estuvo bajo dominio japonés hasta el final de la Segunda Guerra Mundial en 1945, tiempo durante el cual, el país fue explotado económicamente. Sin embargo, esta liberación de los japoneses no fue una gran noticia para los ciudadanos ya que el reino quedó dividido en dos. Esta división se produjo debido a las grandes diferencias en términos ideológicos durante la Guerra Fría. El Estado Soviético y China se hicieron con el control del Norte del país, mientras que el sur quedó controlado por Estados Unidos. Para tratar de calmar la situación, la Comisión de las Naciones Unidas convocó elecciones generales en todo el país, sin embargo la Unión Soviética negó el acceso a la zona norte. Por tanto, estas elecciones se produjeron únicamente en la mitad sur del país dejando dividido el país por lo que llamaron el paralelo 38°. (Servicio de información y Cultura coreana, KOCIS)

El primer presidente de la República fue Syngman Rhee en 1948, en la zona del sur, mientras que en la zona norte del país se estableció un régimen comunista liderado por Kim Il-sung. (Servicio de información y Cultura coreana, KOCIS)

La Guerra de Corea se produjo en 1950 cuando Corea del Norte inició un ataque contra el sur del país. La guerra duró tres largos años llegando a su fin en julio de 1953 bajo la participación de EEUU, China y otras fuerzas extranjeras. Nunca se llegó a firmar un tratado de paz entre los dos países. (Oficina de Información Diplomática, 2014)

A partir de entonces y durante los años 60, el crecimiento económico del país fue espectacular, resaltando sobre todo el papel del sector exterior y en particular de las exportaciones. A este periodo de tiempo se le llamo “El milagro del río Hangang”.



En 1961 el General Park Chung-hee lideró un Golpe de Estado militar lo que provocó numerosas tensiones durante varias décadas y durante la cual se produjeron numerosos avances y desarrollos económicos gracias a las políticas aplicadas por el gobernador. (Oficina de Información Diplomática, 2014)

En 1979 hubo otro Golpe de Estado, esta vez liderado por el General Chun Doo-hwan. En 1987 se produjeron las primeras elecciones democráticas y en 1992 las elecciones que marcaron el inicio de la consolidación democrática gracias al presidente Kim Young-Sam por sus numerosas reformas y acercamientos con Corea del Norte.

En 1997 comenzó una Gran Crisis Económica en el país en la que tuvo que intervenir el Fondo Monetario Internacional aplicando numerosas reformas estructurales. (Oficina de Información Diplomática, 2014)

Para demostrar el gran desarrollo a nivel cultural y tecnológico que se ha producido en este país a raíz de los años 60, se celebraron las 24° olimpiadas en 1998 y la Copa mundial de FIFA con Japón en 2002. Además el país está tratando de solucionar los continuos problemas con Corea del Norte mediante la cooperación, la paz y la reconciliación. (Servicio de información y Cultura coreana, KOCIS)

En 1995 Corea del Sur se incorporó a la Organización Mundial del Comercio (OMC), lo que abrió las puertas al comercio exterior y en 1996 se incorpora en la Organización para el Desarrollo y la Cooperación Económica (OCDE), convirtiéndose de esta manera internacionalmente como un país desarrollado. (Giné Daví, 2009)

En cuanto a la reciente crisis económica que ha afectado a nivel mundial, Corea del Sur es uno de los países que menos ha sufrido las consecuencias de la misma, gracias a su continuo desarrollo. Sin embargo, sí que ha visto reducidas sus relaciones con el comercio exterior como veremos posteriormente de igual manera que se han visto reducidos los demás indicadores como el PIB o la renta per cápita.

### **3. GOBIERNO**

La República de Corea es un Estado Democrático, con un presidente elegido cada 5 años mediante voto popular. El Gobierno está dividido en tres grandes poderes: El poder ejecutivo, el poder legislativo (Asamblea Nacional) y el poder judicial, todos ellos elegidos cada cuatro años. El sufragio es universal a partir de los 19 años de edad.

La primera constitución de la República de Corea, fue aprobada en 1948, tras numerosas enmiendas, producidas debido a los diferentes cambios económicos, sociales y políticos del país, la última se produjo en 1987.

Los principios básicos de la Constitución se centran en promover el Estado del bienestar, trabajar mediante la paz y cooperación internacional, la soberanía popular, la separación de poderes y la búsqueda de la unión entre Corea del Sur y Corea del Norte.

Actualmente la presidenta de la República democrática es Park Geun-hye, elegida por los ciudadanos en 2013. Durante su mandato se ha comprometido a llevar a cabo el “Segundo milagro del río Hangang”, mediante nuevas políticas sociales, con creación de empleo, reparto de las riquezas entre los ciudadanos del país y haciendo especial hincapié en el desarrollo de las pequeñas y medianas empresas.

(Servicio de información y Cultura coreana, KOCIS)

#### 4. POBLACIÓN: Vivienda, empleo y el sistema educativo en la República de Corea

Corea del Sur es un país con 50.300.000 habitantes (2013), en su capital, Seúl, viven alrededor de 10.166.691 habitantes (2013). Otras de las grandes ciudades del país son Busán, Daegu, Incheon, Gwangju y Daejeon, con una media de 2 millones de habitantes en cada una.

Actualmente la esperanza de vida de la población coreana es de 76,1 para los hombres y 80,2 para las mujeres.

(Servicio de información y Cultura coreana, KOCIS)

Figura 1 Pirámide de Población

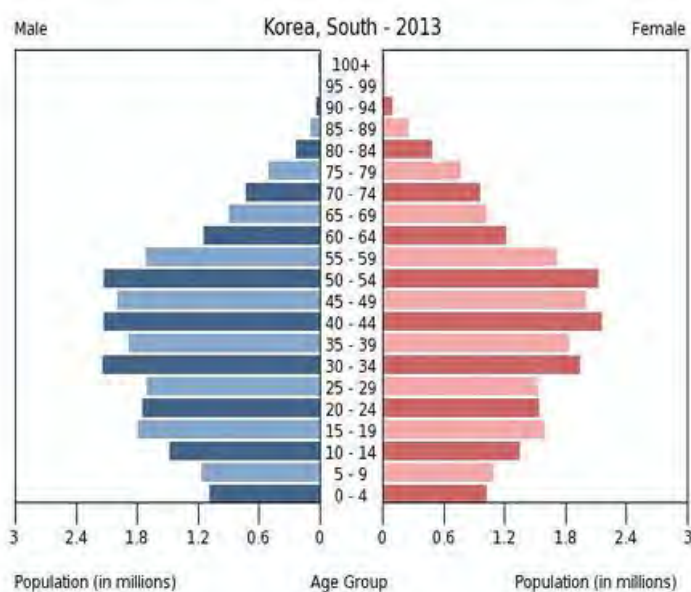

Fuente: Silverfox Febrero 2014. Población y demografía. La tierra, un planeta superpoblado

Numerosos países del noreste asiático como es el caso de Japón y de Corea del Sur, están caracterizados por tener una densidad de población muy elevada y con un crecimiento demográfico positivo. Como se ha mencionado anteriormente, Corea del Sur tiene una población aproximada de 50 millones de habitantes, de los cuales la gran

mayoría de ellos residen en la capital, Seúl. Seúl posee una extensión de aproximadamente 100.000 km cuadrados, por lo que cabría decir que hay una densidad de población de 500 habitantes por metro cuadrado, densidad muy elevada, teniendo en cuenta que España, con una población aproximada de 46 millones de habitantes posee una densidad de población de 79 habitantes por metro cuadrado. (Instituto Nacional de Estadística, 2014)

Como se puede ver en la figura 1 sobre la situación demográfica de Corea del Sur en 2013, se puede decir que se trata de un país con una tendencia a envejecer. La mayoría de la población está concentrada entre los 30 y los 55 años de edad. Población que seguirá envejeciendo transformando la pirámide a la inversa.

#### 4.1. Vivienda

Como se ha mencionado previamente, la industrialización y el desarrollo de este país se produjo a partir de los años 60, entonces sólo un 27,7% del total de la población vivía en alguna de las ciudades. Sin embargo, el rápido desarrollo y crecimiento produjo que se diera un giro total en la situación. En 2005 alrededor de un 81,5% de la población coreana ya vivía en la ciudad.

(Servicio de información y Cultura coreana, KOCIS)

Figura 2 Construcción de vivienda

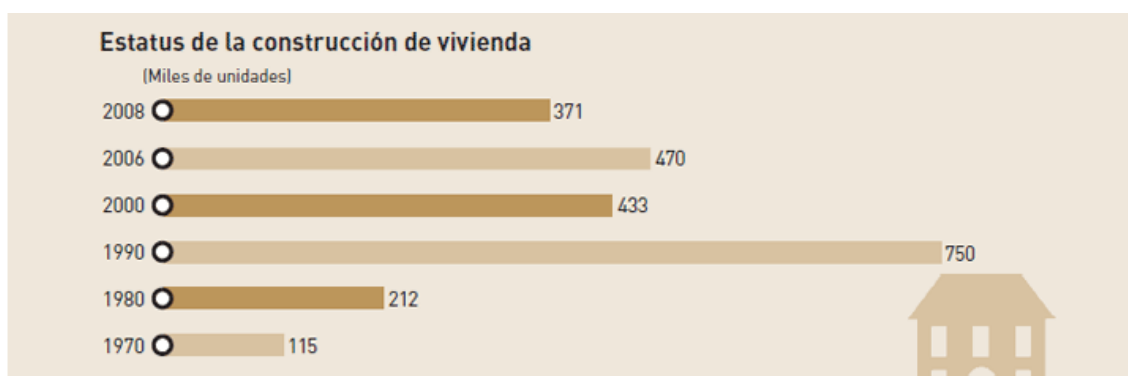

Miles de unidades

Fuente: Ministerio de Transporte Terrestre y Asuntos Marítimos

Como se ve en el Figura 2, la construcción de viviendas en las ciudades fue aumentando a lo largo del paso de los años con un gran avance en los años 90 gracias al apoyo del Gobierno con un plan de desarrollo, “Plan para la construcción de Dos millones de Viviendas” en total la tasa de oferta de viviendas aumentó en un 72,4% en el año 1990. (Servicio de información y Cultura coreana, KOCIS)

Todo esto trajo consigo un aumento considerable en el precio de la vivienda, de ahí el aumento de la oferta por parte del Gobierno a los ciudadanos.

## 4.2. Empleo

A partir de los años 60, “Milagro del río Hangang”, el país comenzó su desarrollo y evolución tanto económica como social.

Como se puede observar en la Figura 3, en un principio, el país estaba meramente dedicado al sector primario (agrícola, vinícola y pesca) con muy poca dedicación al sector secundario, apenas un 8,7% (minería y manufactura) y un poco más relevante al sector terciario, sector servicios, 28,3%. Tras el final de la Guerra y el resurgir de la economía, se ha producido un giro espectacular en los tres sectores.

**Figura 3 El mercado laboral por industrias**

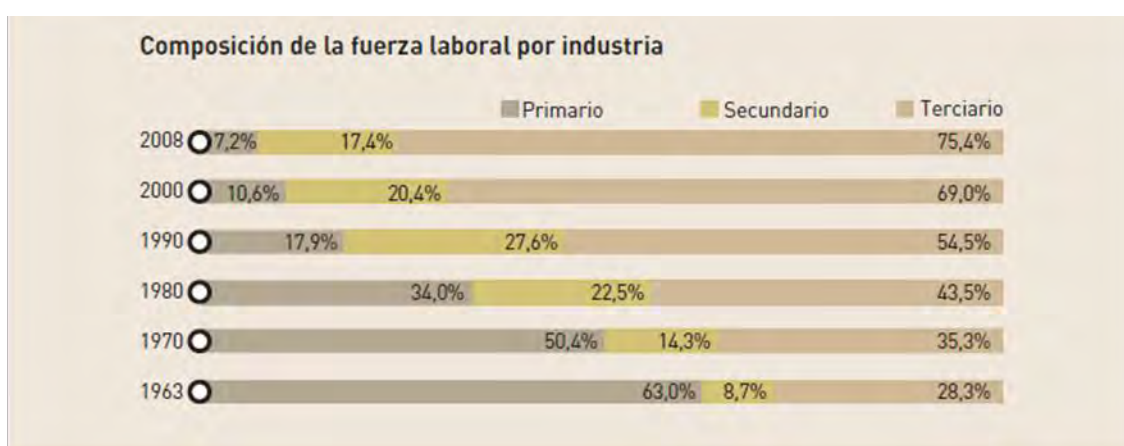

Fuente: Oficina Nacional de Estadística de Corea

A partir de los años 70 este gran cambio se produjo gracias a la evolución y el desarrollo en las industrias del textil y del calzado. Uno de los problemas con los que se encontró el país en este momento fue la escasez de mano de obra cualificada para poder hacer frente a los cambios del sector primario frente al sector terciario. Ante esta situación, fue el gobierno el que tomó medidas para cualificar y adoptar los medios necesarios para formar y desarrollar a la población coreana. Política muy importante adoptada por el gobierno para solucionar el problema de falta de trabajadores tras el inminente desarrollo e industrialización del país. (Servicio de información y Cultura coreana, KOCIS)

Otro de los problemas que surgieron a raíz del desarrollo económico fue la desigualdad de clases entre las diferentes regiones del país. Por ello, se adoptaron una serie de leyes: Ley del salario Mínimo en 1986, Ley de Igualdad de Empleo en 1987, Ley de promoción de Empleo y Rentabilidad Vocacional para discapacitados en 1990.

Durante los años 90, se produjo una desaceleración en el crecimiento económico, lo que condujo a un gran problema de desempleo. El gobierno enseguida tomó medidas gracias a la aplicación de numerosas leyes como: Ley de Política de empleo Básico (1995), Ley del Seguro de Empleo (1993) y la Ley de Promoción de Capacitación Vocacional (1997).

Además de la aplicación de todas estas leyes para intentar reducir y combatir el desempleo de la población, el gobierno mejoró el sistema de la seguridad social de manera que ésta cubriera a todo tipo de trabajadores, independientemente de la jornada laboral que tuviesen.

En relación a la incorporación de la mujer al trabajo laboral se establecieron medidas para aumentar esta tasa de empleo; disminución de la discriminación por temas de embarazos o partos y la conciliación del trabajo y la vida familiar.

En las personas mayores se incrementó la edad de jubilación, se llevaron a cabo numerosas reformas en los sistemas salariales y por último una disminución en la discriminación y en los perjuicios relacionados con la edad.

(Servicio de información y Cultura coreana, KOCIS)

### 4.3.Sistema Educativo

El sistema educativo ha sido uno de los pilares fundamentales del desarrollo del país a partir de los años 70. La educación es uno de los aspectos más importantes para los niños, quienes son conscientes desde pequeños de la importancia de la misma para conseguir un buen puesto de trabajo en el futuro.

Como se ve en la Figura 4, el sistema educativo coreano está formado por tres años de educación infantil, seis de educación primaria, tres de ciclo medio de secundaria y tres de ciclo superior de secundaria (Bachillerato). La educación es obligatoria en Corea hasta los tres cursos del ciclo medio de educación secundaria, donde hay casi un 100% de inscripciones.

(Servicio de información y Cultura coreana, KOCIS)

Figura 4 Estructura del sistema educativo

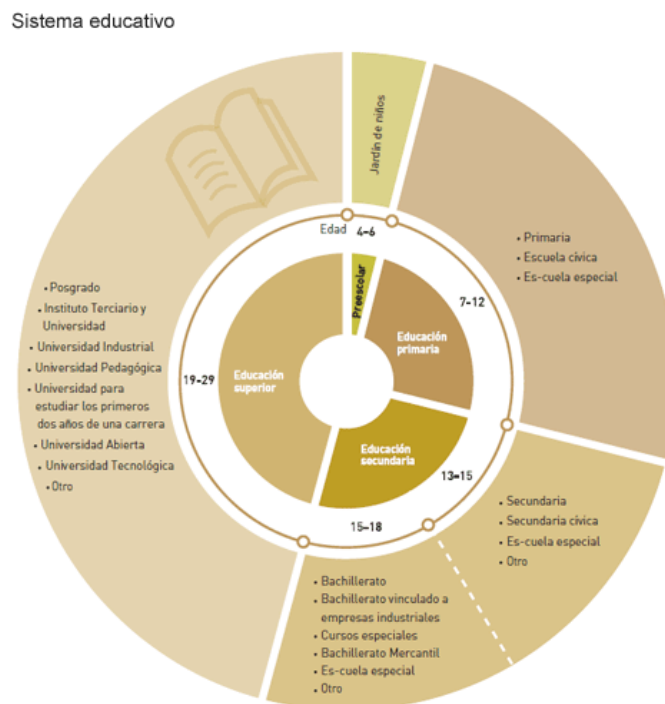

Fuente: Servicio de información y Cultura coreana, KOCIS

Tras el gran impacto que ha tenido la educación en este país se ha analizado el informe PISA 2012. Este informe trata de evaluar a los niños de 15 años de 65 países del mundo sobre lo que saben y son capaces de hacer, tanto en el ámbito escolar como fuera de él. Se analizan tres competencias comunes: matemáticas, lectura y ciencia, con el objetivo de orientar en las políticas educativas, relacionar los resultados de los alumnos con sus capacidades, motivaciones, estrategias y profundizar en conocer en cómo el alumno aplica el conocimiento adquirido tanto dentro como fuera de al ámbito escolar. (Instituto Nacional de Evaluación Educativa INEE, Ministerio de Educación Cultura y Deporte, 2013)

Según el último informe PISA 2012 (Informe español), publicado en 2013, Corea del Sur ha sido clasificado como el mejor país tanto en comprensión lectora como en conocimientos matemáticos. La educación en este país se puede definir como una “pasión”, incluso hay autores como Michael J. Seth que han definido esta “pasión” como una auténtica “fiebre” que “provocó una de las transformaciones sociales más importantes de la historia” (Seth, 2008)



**Figura 5 Informe PISA: Puntuaciones medias en conocimientos matemáticos**

**Figura 2.1. Puntuaciones medias en matemáticas por países y comunidades autónomas con intervalo de confianza al 95% para la media poblacional**

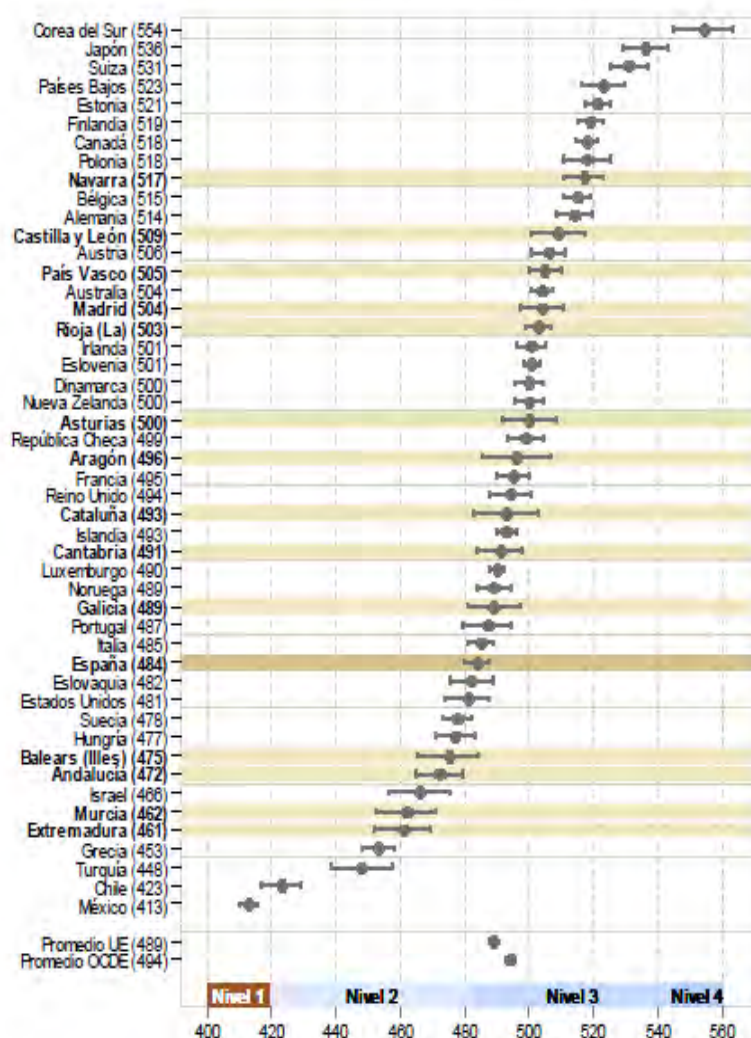

Fuente: Instituto Nacional de Evaluación Educativa, PISA 2012, Informe español, 2013

Como podemos ver en la figura 5, Corea del Sur con 554 puntos es el país donde se alcanza la mayor media en conocimientos matemáticos y es significativamente mayor al resto de países de la OCDE. El promedio entre los países de la OCDE se encuentra en los 494 puntos. Corea del Sur supera a la media de los países de la OCDE.

**Figura 6 Informe PISA: Puntuaciones medias en comprensión lectora**

**Figura 2.8. Puntuaciones medias en competencia lectora por países y comunidades autónomas con intervalo de confianza al 95% para la media poblacional**

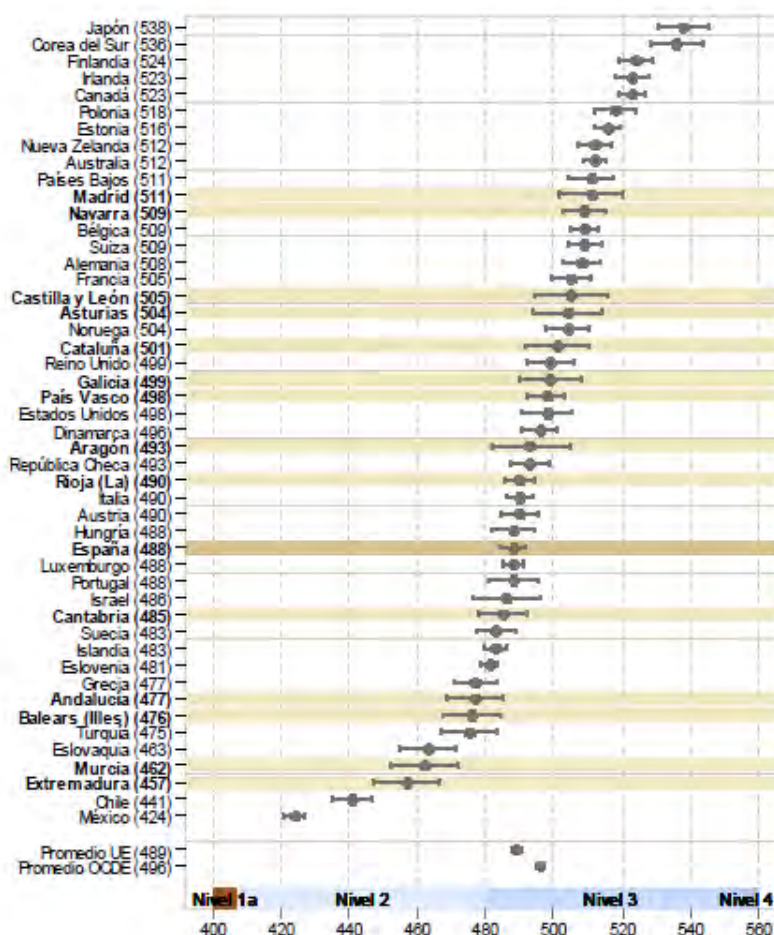

Fuente: Instituto Nacional de Evaluación Educativa, PISA 2012, Informe español, 2013

En cuanto a competencias lingüísticas, figura 6, Corea del Sur con 536 puntos se encuentra en segunda posición con una puntuación ligeramente inferior a su país vecino, Japón que posee 538 puntos. En este caso la media entre los países de la OCDE se encuentra en el nivel 3 entre 480 y 553 puntos.

## Figura 7 Informe PISA: Puntuaciones medias en ciencias

Figura 2.11. Puntuaciones medias en ciencias por países y comunidades autónomas con intervalo de confianza al 95% para la media poblacional

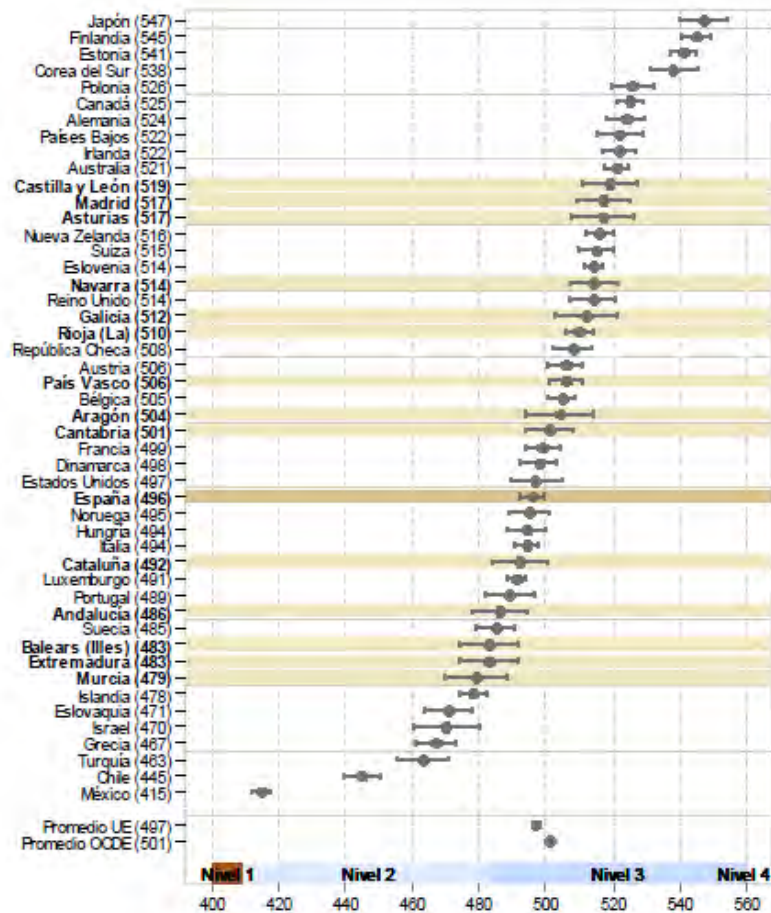

Fuente: Instituto Nacional de Evaluación Educativa, PISA 2012, Informe

Por último, a nivel de ciencia, figura 7, Corea del Sur con 538 puntos se sitúa en la cuarta posición por debajo de Japón, Finlandia y Estonia. Superior en relación a la media de los países de la OCDE que se encuentra en los 501 puntos.

Por tanto, podemos decir que Corea del Sur ha pasado de ser un país analfabeto a convertirse en uno de los países más desarrollados y con mejor educación del mundo. Gracias al desarrollo educativo, el país también se desarrolló económica y socialmente.

Según al artículo publicado por Angélica Gutiérrez Limón; *“La Educación y el Crecimiento Económico”*, cabe desatacar que antiguamente para alcanzar este crecimiento en la economía de un país, era necesario disponer de maquinaria, terrenos,

herramientas de trabajo, número de fábricas, sin embargo en la actualidad tiene más importancia el conocimiento y las habilidades del capital humano. De ahí a que la educación se esté convirtiendo en uno de los motores esenciales para el crecimiento económico. Un buen sistema educativo es esencial ya que genera mayor productividad en el trabajador, se desarrollan más las habilidades y la capacidad de trabajo en equipo, fundamental hoy en día. Todo ello genera un beneficio tanto para la empresa como para el trabajador y ya de manera más genérica para el país. En la mayoría de los países la educación es un derecho garantizado para todas las personas, además supone una buena inversión tanto para la empresa porque se incrementará la productividad, como para la persona ya que podrá disponer de mejores condiciones salariales gracias a sus conocimientos. Cada vez el gasto público destinado por los gobiernos a la educación y al desarrollo económico es mayor, además es un factor que ayuda también en cuanto a la disminución de la pobreza del país. (Gutiérrez Limón, 2013)

Además de invertir en la educación de los hijos, según un estudio realizado por el profesor William Scheweke del Economic Policy Institute, se debe invertir en aquella que sea más eficiente para conseguir de esta manera los mejores resultados, lo que proporcionaría una mejor calidad de vida de la población y una mejor distribución de los ingresos.

Por otro lado, otro estudio de investigación realizado por Roberto G. Lynch, concluye diciendo hay una menor probabilidad de fracaso en la vida laboral en las personas con una educación preescolar de calidad.

En Corea del Sur, a pesar del elevado gasto público por parte del gobierno, las familias gastan una parte importante de sus recursos en educación complementaria. En 2007 se estima que el gasto promedio en educación fue del 12% de los ingresos de una familia. (Hyo-sik Lee, 2008). Cabe mencionar también que los jóvenes coreanos dedican la mayor parte de su tiempo al estudio, existe una gran cultura enfocada a la sociedad y a la educación. (Banco Interamericano de Desarrollo, 2011)

Sin embargo, no todo son buenas noticias en lo relacionado con la educación en Corea del Sur. Existe un alto grado de competitividad entre los alumnos, exigencia de los mismos y expectativas en lograr lo mejor, lo que crean un alto grado de estrés que llega incluso al suicidio. Corea del Sur es uno de los países con la tasa de suicidios por debajo de 24 años más alta del mundo. En una encuesta realizada por la Oficina de

Estadística de Corea del Sur, el 53,4% de los encuestados hicieron referencia a la competencia que existe entre los alumnos a nivel académico, o el alto grado de estrés que se genera con los estudios. Un 8,8% confesaron que alguna vez habían llegado a plantearse acabar con su vida. Por ello, el gobierno surcoreano ante este problema ha tomado medidas como la Ley de prevención de suicidios o la implantación de teléfonos de emergencias en las cercanías de los puentes. (ABC, 2013)

## **5. ECONOMÍA: El crecimiento económico, el sector monetario, el mercado de trabajo, políticas monetarias y fiscales, el análisis del sector exterior y la inversión extranjera directa**

Un modelo económico básico es una descripción simplificada de la realidad de un país en un determinado momento de tiempo, que es creado para ofrecer una hipótesis sobre las conductas económicas que se pueden comprobar. (Ouliaris, 2011)

En los siguientes puntos se va a realizar un análisis de la coyuntura económica de Corea del Sur, donde voy a analizar específicamente: la tasa de crecimiento del PIB (crecimiento económico), un estudio de los precios y la inflación (Sector monetario), análisis del mercado de trabajo, el sector público, análisis del sector exterior y la inversión extranjera directa.

Para todo ello, utilizaré el modelo económico básico que analiza los cinco sectores que están relacionados entre sí: crecimiento y demanda interna, mercado de trabajo, sector público, sector exterior y el sistema financiero y la política monetaria.

### **5.1.El crecimiento económico (Evolución del PIB)**

El PIB es un indicador que mide la producción de bienes y servicios de un país en un periodo específico. Por lo tanto, la tasa de crecimiento del PIB mide el crecimiento o decrecimiento de la producción de un país. El PIB, es un indicador procíclico y coincidente ya que refleja el estado general de la economía y marca el ciclo económico, es un indicador que va en el mismo sentido que el ciclo. Este indicador nos ayuda a determinar las fases del crecimiento o decrecimiento económico de un país.

En 1960 el PIB en Corea del Sur era uno de los más bajos del mundo, estaba considerado como uno de los países menos desarrollados llegándose a comparar con los países más pobres de África o Asia. (Uruguay XXI Promociones de Inversores y exportaciones, 2011). Sin embargo, está situación mejoró a partir de entonces. Esta época se caracteriza por tener elevadas tasas de ahorro e inversión y sobre todo por el esfuerzo puesto por el gobierno en mejorar y desarrollar el modelo educativo coreano.

Figura 8 Crecimiento del PIB en términos constantes

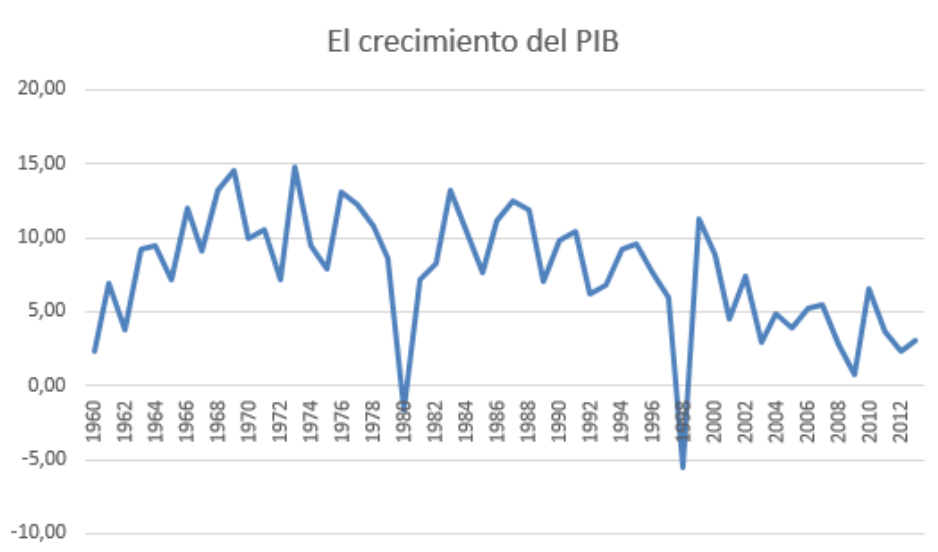

Fuente: Banco de Corea. Economic Statistics System. Elaboración propia

Como se puede observar en la figura 8 de la evolución del PIB coreano, a partir de los años 60 éste fue recuperando sus valores hasta por alcanzar en 1966 un crecimiento del 12% en el PIB. Todo este crecimiento se debe principalmente al Golpe de Estado Militar que se produjo en 1961 liderado por el General Park Chung-Hee donde el país volvió a estar gobernado bajo un gobierno autoritario. Durante todo este periodo, se aplicaron numerosas políticas que ayudaron al crecimiento del país. Se creó un sistema de intervencionismo estatal de la economía, es el gobierno en este momento es el que va a intervenir y afectar en todos los aspectos relacionados con la economía. Además, una de las mayores políticas aplicadas fue el acercamiento a la empresa privada mediante incentivos fiscales. Durante todo este periodo, se registraron las tasas de crecimiento más altas del PIB, señal de buen funcionamiento y mejoría en la economía del país. Además, desde el máximo, registrado en 1973 con una tasa de crecimiento de 14,80%, en general, la tasa de crecimiento del PIB se ha ido reduciendo hasta la actualidad con una tasa de crecimiento del 3% en 2013.

Otro efecto importante ha sido el desarrollo del sistema educativo, en 1970 apenas un 7% de los estudiantes estaban matriculados en algún estudio de grado superior, en la actualidad hay alrededor de un 95% de estudiantes matriculados en educación secundaria y alrededor del 70% realizan algún estudio universitario o superior. La clave del desarrollo educativo en Corea del Sur ha sido sobre todo gracias a los avances

tecnológicos con el uso de estas nuevas tecnologías aplicadas en la enseñanza. (Banco Interamericano de Desarrollo, 2011)

En 1980 hay que destacar una caída en el Producto Interior Bruto hasta llegar a puntos negativos (-1,70%), producida principalmente tras el asesinato del presidente Park Chung-hee por su propio asistente y por el Golpe de Estado protagonizado por el General Chun Doo-hwan en diciembre de 1979. Esta caída del Producto Interior Bruto supuso una disminución de la demanda interna: menos consumo privado, mayor ahorro, menor inversión privada y como consecuencia, una política fiscal expansiva para estimular la actividad económica (más gasto público, menos tasa impositiva). Dos importantes crisis sufridas por la economía surcoreana a comienzos de los años 80 y finales de los 90.

A partir de entonces, el crecimiento económico del país recuperó su situación y se mantuvo con una media de crecimiento de aproximadamente un 7%.

En 1996, gracias al desarrollo económico experimentado por el país en los años anteriores, éste se convirtió en el vigésimo noveno miembro de la Organización para la Cooperación y el Desarrollo Económicos (OCDE)

Desde entonces el crecimiento y la evolución del PIB coreano ha sido uniforme, con una media aproximada del 7,5% anual. Este crecimiento constante se vio únicamente interrumpido en 1998 con una caída que llegó hasta el -5,5%, la mayor caída de la historia del país. En 1998 comenzó la Gran Crisis Económica produciendo la caída y el debilitamiento del Gobierno autoritario impuesto originalmente por Park Chung-hee. Esta crisis no sólo afectó a Corea sino también al resto de países asiáticos. Para afrontar esta gran crisis económica se necesitó la intervención del Fondo Monetario Internacional, iniciando una etapa de reformas estructurales en el país. Además, se consiguió reestructurar la deuda externa con los bancos acreedores.

Las reformas aplicadas por el FMI consistían entre otras en; poseer una mayor autonomía del sector privado, mayor transparencia, apertura del capital de los grandes conglomerados empresariales, descentralización de los gobiernos locales y una nueva



forma de asignación de créditos. (Oficina Económica y Comercial de España en Seúl, 2012)

Esta crisis afectó sobre todo al sector industrial que se vio obligado a cerrar numerosas empresas y a su apertura a la inversión extranjera.

La recuperación de Corea del Sur fue espectacular. El modelo económico adoptado durante esta época estuvo basado en una fuerte política de exportaciones y la reserva del mercado interior. El resultado fueron altas tasas de crecimiento, una reducción de la inflación y una bajada en la tasa de desempleo.

La estrategia adoptada por el Gobierno coreano desde entonces estuvo basada principalmente en abrirse y experimentar el mercado exterior, exportando el producto nacional para conseguir así la transformación en el modelo económico coreano.

Entre 2003 y 2006 se mantuvieron las tasas de crecimiento constantes en torno al 4% y 5% (como vemos en la figura 8) y se acumularon reservas exteriores que han estado entre las mayores de los países industrializados y se llevaron a cabo una de las mayores exportaciones en la historia del país. (Oficina Económica y Comercial de España en Seúl, 2012)

La próxima crisis a la que Corea tuvo que hacer frente fue la crisis financiera a nivel internacional que comenzó en 2007. Producida principalmente por la reducción de demanda de las exportaciones, la dificultad de crédito exterior y el temor de las entidades financieras a aumentar el riesgo asumido en sus balances. (Oficina Económica y Comercial de España en Seúl, 2012)

Gracias a la estrategia exportadora del país adoptada desde el comienzo de la crisis económica, el PIB coreano llegó a alcanzar los US\$928,7 mil millones en 2008 y con un ingreso per cápita (relación entre el producto interior bruto y el número de habitantes de un determinado país) de US\$19,231 dólares también en 2008 como se ve en la figura 9. (KOCIS, 2015)

En cuanto a las importaciones, los principales productos importados son el petróleo, los minerales naturales, productos de consumo, maquinaria y sobre todo tecnología.

**Figura 9 Comparativa PIB e Ingreso per cápita**

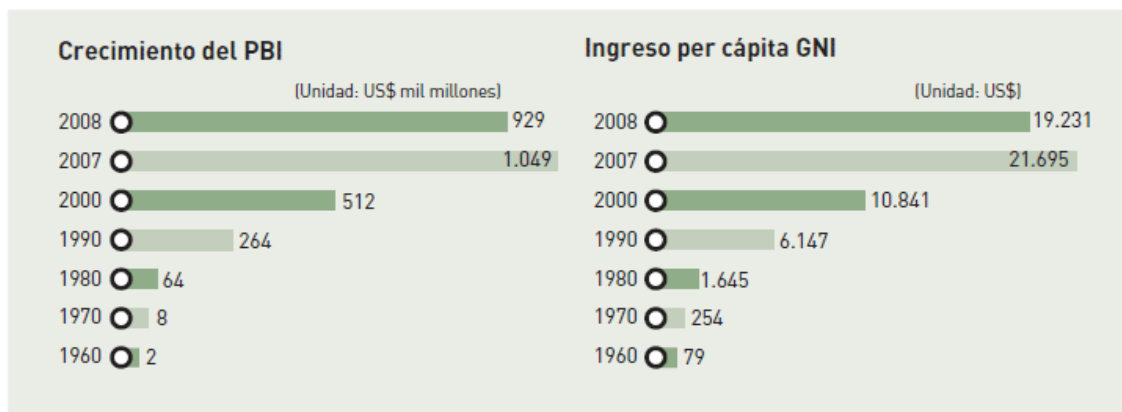

Fuente: Banco de Corea

En 2009 a pesar de la crisis económica mundial, Corea del Sur terminó siendo uno de los 3 países miembros de la OCDE con crecimiento positivo, con un 0,7%.

Esta gran crisis económica afectó a Corea del Sur en diferentes aspectos, a pesar de ser uno de los únicos países con crecimiento positivo; se produjo una reducción en la demanda de las exportaciones, dificultad de acceso al crédito exterior, preocupación por la volatilidad del won surcoreano.

Entre las medidas tomadas por el gobierno desde el inicio de la crisis mundial, resaltan la política de recortes fiscales, reducción de impuestos, y el aumento de gasto público que incentivaron la demanda. Así mismo, el won fue depreciado entre un 20% y 30% respecto del dólar americano lo que permitió ganar competitividad a la economía frente a sus competidores en el exterior. Las medidas aplicadas dieron su fruto de manera que consiguieron un crecimiento del 6.5%%, mientras que en el resto de los países del mundo el crecimiento seguía siendo negativo. (Oficina Económica y Comercial de España en Seúl, 2012)

La educación ha sido siempre el principal motor del desarrollo de la economía coreana. Si bien hay que mencionar que éste país fue el primero en proponer la sustitución de los libros de texto tradicionales por los libros digitales. Además, el desarrollo tecnológico es visto por el Gobierno coreano cómo una inversión a largo plazo para preparar a las personas en su futuro laboral, por ello esa lucha del Gobierno para la incorporación de las nuevas tecnologías en el sistema educativo. La incorporación de esta tecnología en la educación comenzó en 1970. (Banco Interamericano de Desarrollo, 2011)

En 2011 se estima que un PIB surcoreano de US\$ 1.077,2 miles de millones, con un Ingreso per cápita de 21.640 dólares y con un aumento de un 2,8% sobre el 2010.

En el 2013 como se ha mencionado anteriormente, el crecimiento de la tasa del PIB ha sido del 3%, superior en 7 décimas a la tasa de crecimiento registrada en el 2012. En términos monetarios en 2013 el PIB fue de 982.165 M de euros, con respecto al 2012 creció 30.988 M de euros. (Datos macro, 2013)

El problema actual es el calentamiento de la economía, lo que ha provocado la adopción de medidas como la subida de los tipos de interés aplicando al mismo tiempo otras medidas para evitar la depreciación del won.

**Figura 10 Índice de Gini**

Año	Índice de Gini
1987	30,6
1988	30,2
1989	30,4
1990	26,5
1991	25,6
1992	24,8
1993	26,3
1994	25,7
1995	26,2
1996	26,4
1997	26,2
1998	28,7
1999	29,4
2000	27,2
2001	28,6
2002	28,4
2003	27,7
2004	28,4
2005	28,7
2006	30,6
2007	31,2
2008	31,4
2009	31,4
2010	31
2011	31,1

Fuente: BOK, ECOS, STAT 100

Una vez analizado el crecimiento económico del país vamos a analizar el índice de Gini, donde podremos ver cómo se distribuye la riqueza del país. El índice de Gini es un coeficiente utilizado para medir el nivel de ingresos que hay en un determinado país. Este coeficiente viene expresado entre 0 y 1, donde 0 significa que hay una perfecta igualdad de ingresos entre la población de un país mientras que el 1 expresa la desigualdad en cuanto a los ingresos de la población, unos cuantos tienen mucho y otros nada. En este caso el índice de Gini es el coeficiente multiplicado por 100. Es un indicador que normalmente se usa para medir el nivel de ingresos aunque se utiliza también para medir el nivel de riqueza de los ciudadanos. Como podemos ver en la figura 10, se produjo una mejora en la distribución de la riqueza del país, pasando del 30,6 en 1987 a un 26,7 en 1997. Sin embargo, la Gran Crisis Económica del 97, además de provocar una reducción en el crecimiento económico, produjo un empeoramiento en la distribución de la misma con un índice de Gini de 29,4 en 1999, 3,3 puntos superior al de 1997. Esta desigualdad en la riqueza del país se produjo por las políticas adoptadas para la salida de la crisis en la que se encontraban numerosos ajustes salariales que afectaban sobre todo a la clase social más baja. Desde entonces y hasta la crisis mundial de 2007, el índice recuperó los valores anteriores. En los últimos 10 años sin embargo, podemos decir que hay un estancamiento en la distribución de la renta debido a varios factores: el crecimiento en el empleo temporal y el crecimiento de la población jubilada. (Oficina Económica y Comercial de España en Seúl, 2012)

## **5.2.El sector Monetario: precios e inflación**

Corea del Sur es un país que a excepción de determinados productos como el arroz o el azúcar, que se encuentran intervenidos por las autoridades, existe libre mercado de productos.

La inflación es el aumento generalizado y sostenido de los precios del mercado en el transcurso de un periodo determinado, normalmente un año. Se trata de un indicador procíclico, puesto que marca el ciclo económico, se mueve en la misma dirección que la economía.

Figura 11 Inflación Subyacente

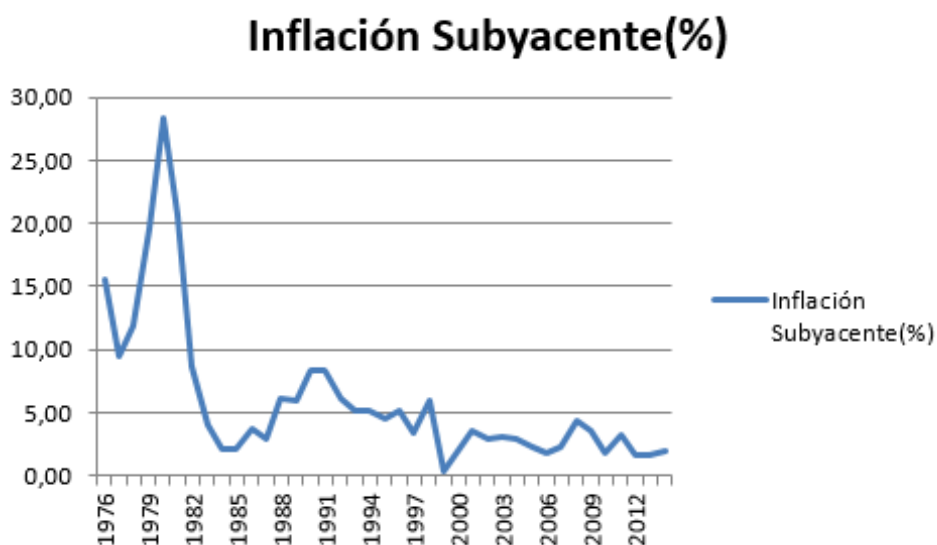

Fuente: Banco de Corea. Economic Statistics System Elaboración propia. Variación % del IPC

En la figura 11, vamos a analizar la situación de los precios en Corea del Sur a lo largo de los años. La inflación subyacente es una medida de la inflación que excluye aquellos precios de los productos más volátiles, productos que cambian continuamente sus precios ya que, de esta manera, estos productos pueden llegar a dar información algo confusa sobre los precios, y por tanto tener una percepción mala sobre la situación económica del momento en un determinado país. Es la inflación que está basada en el IPC (índice de precios al consumo) sin tener en cuenta ni los productos energéticos ni los productos sin elaborar, debido a las fluctuaciones de precios, como he dicho anteriormente. Estas fluctuaciones en estos determinados productos se producen por influencias o conflictos internacionales, épocas de malas cosechas etc. (Economía48.com, 2015)

Por tanto, para analizar la inflación del gráfico se va a analizar cuánto ha aumentado el IPC (índice de precios al consumo) de un determinado periodo de tiempo, en relación al IPC del periodo anterior. Como en los gráficos anteriores, se va a analizar la evolución de los precios a partir de los años 60, periodo en el que comienza la recuperación económica del país.

Entre los años 80 hasta aproximadamente el año 2013 el IPC se ha mantenido relativamente constante en valores bajos a excepción de 1980 donde se produjo una subida muy elevada del nivel de precios (28,30%), causada principalmente tras el Golpe de Estado del General Chun Doo-hwan en 1997. En este periodo de tiempo, la media se encuentra aproximadamente en un 5,4%, con un máximo de 28,30% en 1980 y el mínimo en 1999 con un 0,8%, coincidiendo con el inicio de la recuperación económica tras la crisis de 1997. Destacar que el objetivo más importante del Banco Central de Corea del Sur es, como en muchos países, la estabilidad de precios. (Media, 2015)

En 1997 se produce una subida generalizada de los precios de los productos debido a la crisis del momento. Sin embargo, la recuperación se produjo rápidamente manteniendo los valores bastante constantes hasta 2006.

Como se puede observar en la figura 11, desde el 2006 al 2008 se produce un aumento generalizado de los precios alcanzando un pico en el 2008, este incremento se produce por la devaluación del won. Fue un incremento puntual debido a las medidas políticas económicas adoptadas por el gobierno durante el periodo. En el año siguiente, se produjo una disminución de precios llegando al 2010 con un incremento de la inflación debido a que el gobierno mantuvo una política de apoyo al crecimiento y de fortaleza al won.

(Ecos.bok.or.kr, 2015)

En 2013 la inflación aumentó un 1,6% con respecto al año anterior. Desde entonces se estableció un objetivo a alcanzar desde 2013 hasta 2015 que se encuentra entre el 2,5% y el 3,5%. (Cámara Argentina de Comercio, 2014)

En el año 2014, en el mes de noviembre, el IPC ha alcanzado el 1,2% algo inferior al mes de octubre del mismo año, acumulando una inflación en 2014 del 2%. El problema actual del país es que la tasa de inflación está empezando a crecer debido al

calentamiento de la economía. Para intentar paliar esta situación el Gobierno está tomando medidas por una parte de carácter compensador, mediante la subida de los tipos de interés y por otra parte medidas que traten de evitar la depreciación del won. (Oficina Económica y Comercial de España en Seúl, 2012)

**Figura 12 Inflación por categorías**

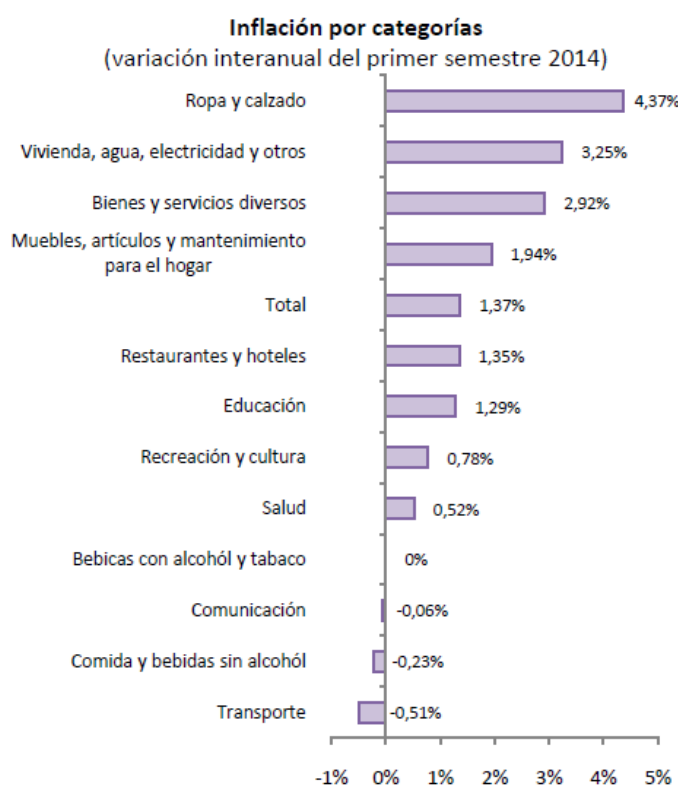

Fuente: Departamento de Economía CAC en base a KOSIS

En la figura 12 se ha separado la inflación en diferentes productos/ categorías para analizar en qué sector afectan más los precios durante el primer semestre de 2014. Como se puede ver, las mayores subidas se produjeron en ropa y calzado con un 4,37%, seguidos de la vivienda, agua y electricidad con un 3,25% y bienes y otros servicios diversos con un 2,92%. Además se pueden observar valores negativos en transporte con

un -0,51%, comidas y bebidas sin alcohol con un -0,23% y en comunicación un -0,06%. (Cámara Argentina de Comercio, 2014)

### **5.3.El mercado de trabajo**

El mercado de trabajo está formado por la oferta y la demanda de trabajadores. La oferta la constituyen todas aquellas personas que están dispuestas a realizar un determinado trabajo a cambio de una remuneración. Por otro lado, la demanda la forman las empresas que requieren de esos trabajadores para cubrir un puesto de trabajo.

El conjunto de la población está formado por la población activa y la población inactiva y la población contada aparte. La población inactiva la forma el conjunto de la población que estando en edad de trabajar, no lo hace porque bien no quiere o bien no puede. Esta población la forman por ejemplo las amas de casa, los jubilados o los estudiantes. Por el contrario, la población activa la forman todas aquellas personas con edad suficiente para trabajar que tiene trabajo o bien están desocupadas. La población activa se clasifica a su vez en población ocupada, aquellos mayores de 16 años que poseen un trabajo por cuenta ajena y la población parada o desempleada, formada por todas aquellas personas que no poseen trabajo, estás buscándolo o están disponibles para la realización de los mismos. (Apuntes Análisis de Coyuntura, 2014)

Una vez analizadas las partes del mercado de trabajo, se va a analizar la evolución del mercado laboral en Corea del Sur. Este país se caracteriza en general por poseer bajas tasas de desempleo a lo largo de su historia. Elemento muy importante de la economía, porque significa que utiliza uno de sus factores productivos, el trabajo, de manera muy intensa.

Después de la gran crisis económica de 1997 que afectó a todo el continente asiático, Corea del Sur llevo a cabo numerosas reformas que ayudaron al desarrollo y evolución del país, una de ellas afectó directamente al mercado de trabajo. Estas políticas afectaron tanto a la seguridad social, a la protección de empleo, al desarrollo y a la creación de nuevos puestos de trabajo. En este momento fue el Fondo Monetario Internacional (FMI) el que defendió una de las únicas reformas para imponer en el país:



*“Consistía en reducir la protección de la cual gozaban los trabajadores fijos y que las leyes para prohibir la discriminación de los demás trabajadores debían elaborarse con sumo cuidado, para que a los tribunales no les cupiera ninguna duda de que el gobierno no tenía intención de exigir la igualdad de salarios y de condiciones de trabajo” ( FMI, 2004, pág.12, párrafos 42 y 43)*

Esta reforma se quería llevar a cabo ya que Corea del Sur había adoptado un sistema de industrialización que imitaba al japonés, donde había una clara separación en los derechos de los trabajadores. El trabajador fijo tenía una serie de derechos como la plena protección del empleo que el trabajador temporal o a tiempo parcial no poseía. El país seguía con un sistema salarial basado en la antigüedad en la empresa. Podemos decir por tanto, que el mercado de trabajo estaba dividido en diferentes niveles según la posición social.

A partir de este momento Corea del Sur decidió llevar a cabo una reforma de sus mercados de trabajo tradicionales debido a tres factores importantes: a la obsolescencia y mal funcionamiento del mismo, a la aparición del nuevo capitalismo liberal procedente de Estados Unidos y por último debido al desajuste existente entre el mercado de trabajo y el resto de unidades económicas del país.

Como se puede observar en la figura 13, la tasa de desempleo en Corea del Sur se mantuvo relativamente baja y estable durante los años noventa, hasta a finales del mismo cuando ésta tasa empezó a crecer a ritmos constantes, junto con el coste laboral. En este momento la productividad del país era inferior a la estadounidense y con costes laborales bastante superiores, por lo que la situación no era la más adecuada, estamos ante una situación de baja productividad.

Para tratar de solucionar este problema el gobierno llevo a cabo numerosas reformas: Ley de Normas del Trabajo (1998) para de esta manera suavizar las restricciones que poseían los trabajadores con contratos temporales o a media jornada. Así mismo se estableció la Ley de Cesión de trabajadores.

Otra de las reformas llevadas a cabo en este periodo de reforma del mercado de trabajo fue la universalización el sistema de protección social que poseía el país, de manera que se incluyera a los muchos trabajadores excluidos debido a su posición marginal en el mercado de trabajo: Ley de Bienestar Social Básico de los Trabajadores (2000). Además se estableció un régimen unificado de pensiones en 1999.

Por último, la última inquietud del gobierno por llevar a cabo eran las medidas para la creación de empleo. Tras la crisis de 1997, donde las tasas de desempleo comenzaron a aumentar, el gobierno elaboró proyectos de obras públicas para tratar de fomentar el empleo. (Ji- Whan, 2011)

**Figura 13 Tasa de desempleo (2000-2014)**

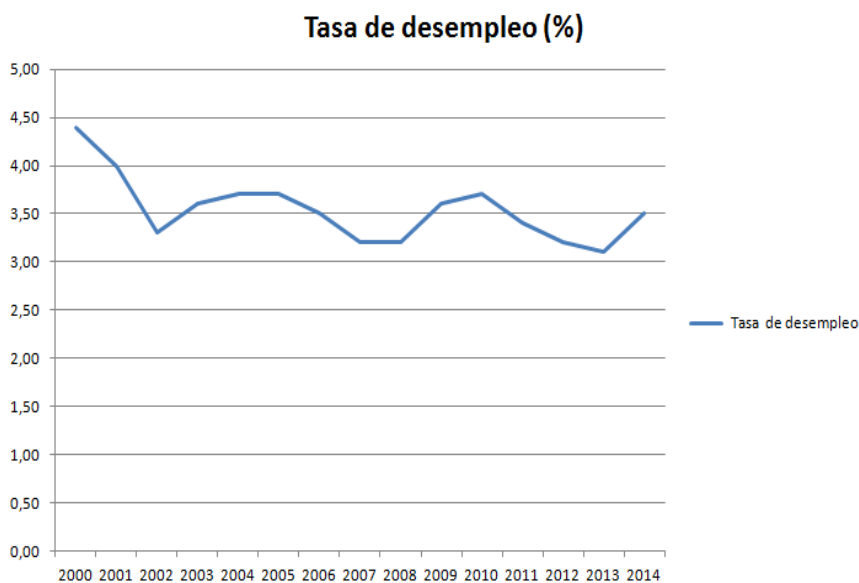

Fuente: Banco de Corea. Economic Statistics System (ECOS) Elaboración propia.

Desde la puesta en marcha de todas estas reformas por parte del gobierno, la tasa de desempleo como se puede ver en la figura 13 se ha mantenido por debajo del 4%. Cifra que se ha mantenido con ligeras variaciones gracias al dinamismo de la economía y a los bajos costes laborales del mercado de trabajo.

Durante los años de la gran crisis mundial, a pesar de haber afectado en gran medida a la mayoría de países, Corea del Sur apenas se ha visto afectada, manteniendo una tasa de desempleo en 2009 del 3,60%, ligeramente superior a la del 2008, 3,20%.

Esta tasa de paro es mayor en los más jóvenes de la población coreana sobre todo entre los 20 y 24 años de edad. En 2011 el 9,4% de la tasa de paro correspondía a este paro juvenil. El paro en varones es ligeramente superior (3,6%) al de las mujeres (3,1%).

Además, hay que tener en cuenta que en Corea del Sur hay mucho autoempleo, el 31,3 % del total corresponde autónomas con su propio empleo, de ahí a que las tasas de desempleo de este país sean tan reducidas. Esta cifra de autoempleo está muy por encima del resto de países de la OCDE, en países como Canadá, Dinamarca, Eslovaquia, EEUU, Francia, Luxemburgo, Noruega, Suiza y Suecia, este valor no supera en 10% de la población activa. (Guzmán Cuevas and Romero Luna, 2005)

La población activa del país ha aumentado alrededor de un 1% con respecto al 2011 que se situaba en los 25,1 millones con una tasa de ocupación del 59,1%. Se podría decir que el sector con mayor tasa de empleo es el sector servicios con un 75,6% del total de población activa del país. Por otro lado, el sector secundario lo forma el 17,22% de la población activa y el sector primario se ha ido reduciendo poco a poco hasta alcanzar valores del 7,18% y con continuas disminuciones.

A pesar de estas cifras tan positivas en comparación a las cifras de otros muchos países tras la gran crisis económica que estamos viviendo, el desempleo es una de las principales preocupaciones del gobierno coreano. El gobierno no sabe cómo va a evolucionar la economía con respecto al mercado exterior. El país no cuenta con un plan o una red de protección social lo que podría dar lugar al aumento de esta tasa de desempleo, produciendo un aumento de la morosidad bancaria y un descenso del consumo.

(Oficina Económica y Comercial de España en Seúl, 2012)

Figura 14 Empleo por sectores

Empleo por sector en miles	2005	2006	2007	2008
Total	22,856	23,151	23,433	23,577
Agricultura, y pesca	1,815	1,784	1,726	1,693
Minería e Industria básica	4,251	4,185	4,137	4,101
Resto de la Industria	4,234	4,167	4,119	4,079
Servicios y Admon.	16,789	17,181	17,569	17,784
Total	13,33	13,444	13,607	13,703

Statistics Korea (2008 último dato disponible) En miles de unidades.

En el Figura 14 se puede ver perfectamente que el sector servicios es el sector dominante en la creación de empleo y el sector primario cada año se va reduciendo poco a poco.

Durante el año 2013 la tasa de desempleo se encontraba en el 3,1% la menor cifra desde 1998 y un poco menor que la del año 2012. Por el contrario, la tasa de empleo (relación entre la población ocupada y la población activa) de ese mismo año se situó en el 59,5%, en proporción a la producida en el año 2008, año previo a la gran crisis económica.

En resumen a la evolución del mercado laboral desde los años 80 hasta la actualidad, se ha estimado una tasa promedio de desempleo del 3,5% con el mínimo en 1996, año previo a la gran crisis del 97 y con el máximo en 1998 con 6,95%, consecuencia de la crisis de 1997 que afectó en gran medida a todo el continente asiático.

(Cámara Argentina de Comercio, 2014)

Actualmente la Ley que regula todos los derechos de los trabajadores es la Ley de Reglamentación General del Trabajador, ley que se aplica en su totalidad a las empresas con más de cinco trabajadores y de manera parcial a las que poseen un número inferior de trabajadores. En esta Ley se establecen condiciones como los niveles de retribución, la jornada laboral, horas extras, vacaciones, bajas por maternidad, accidentes etc.

(Oficina Económica y Comercial de España en Seúl, 2006)

#### 5.4.La deuda pública: Política monetaria; Cambiaria y Política fiscal

La deuda pública de un país está formada por todos los préstamos menos los reembolsos contraídos por un país en su moneda local. Es importante destacar que los niveles de deuda pública son muy bajos, aunque han ido aumentando con el tiempo.

Figura 15 Deuda Pública Bruta

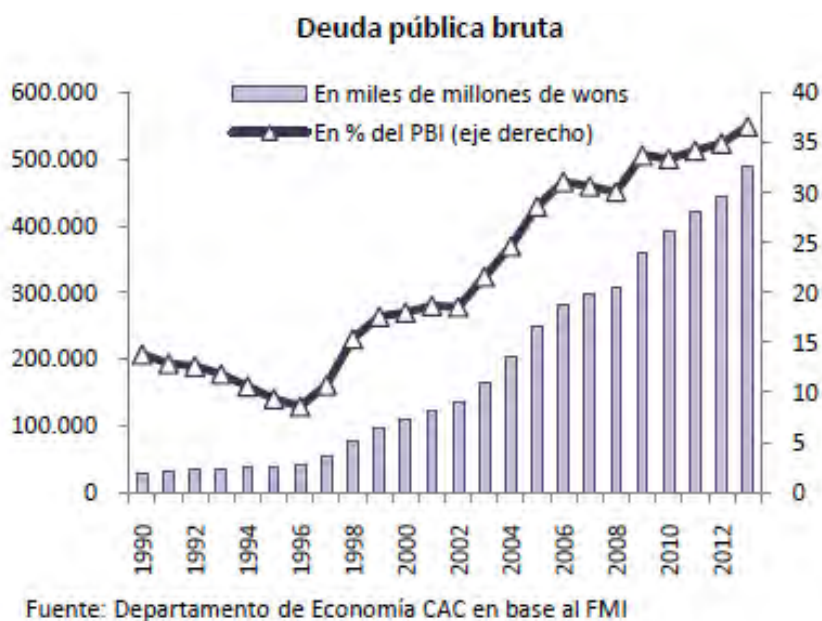

Para analizar la deuda pública del país se va a tomar como referencia la deuda pública como porcentaje del PIB. El punto máximo de esta deuda pública se sitúa en el 2013 con 36,7 puntos respecto del PIB y la mínima en 1996 con 8,6 puntos con respecto del PIB.

En el 2011 la deuda pública del país fue de un 35,5% del PIB, gracias al recorte del gobierno en gasto público. (Oficina de Información Diplomática del Ministerio de Asuntos Exteriores y de Cooperación, 2014)

En el 2013 la deuda pública coreana ascendió 460 billones de won con respecto a 2012, lo que equivale a un 10,2% más. Desde 1996 la deuda pública coreana ha ido en aumento con un incremento desde entonces de un 808,8% en dólares, 28 puntos con respecto del PIB.

Durante los años 90 apenas hubo problemas para afrontar la deuda del país, sin embargo durante las crisis de 1997, con la correspondiente falta de liquidez perjudico en gran medida al sector bancario del país. El gobierno tuvo que inyectar capital a aquellas instituciones descapitalizadas.

(Cámara Argentina de Comercio, 2014)

#### **5.4.1. Política Monetaria y Cambiaria**

La política monetaria es un tipo de política que lleva a cabo las autoridades de un país determinado sobre la cantidad de dinero que hay en circulación para tratar de influir en la renta nacional y en otras variables que afectan a la economía del país como los precios o la inflación.

En el caso de Corea del Sur, es el Banco de Corea el que se encarga de llevar a cabo las políticas monetarias del país, con el objetivo principal de mantener la estabilidad de precios mediante dichas políticas. Por tanto, el Banco de Corea tiene que controlar en mayor medida la inflación, en 2012 el objetivo marcado por el Banco Central y el Gobierno surcoreano se situaba en el 2% con un margen de un 1%. Además, teniendo siempre en cuenta el empleo y los demás factores que afecta al desarrollo económico. Estas políticas monetarias aplicadas por el gobierno pueden ser de carácter expansivo, en el caso de que se aumente la base u oferta monetaria o de carácter contractivo si se produce lo contrario.

En el año 2013 el won surcoreano se apreció con respecto al dólar estadounidense en un 1,9%, a finales de 2013 el won surcoreano cotizaba a 1056,67 won por dólar. En junio de 2014 la moneda surcoreana acumulo una apreciación de 3,5%.

Si analizamos el won surcoreano con el resto de divisas como pueden ser el euro, dólar, yuan o la libra, en el periodo de tiempo entre 1995 y 2013 se observa una depreciación con respecto a las mismas. Con respecto al euro un 50,8%, al dólar un 33,4%, al yuan un 86,3% y a la libra un 40,2%.

#### **5.4.2. Política Fiscal**

La política fiscal es la alteración por parte de las autoridades monetarias del país de las variables del gasto público e impuestos para conseguir los objetivos macroeconómicos previamente impuestos. Hay dos tipos de políticas fiscales, la expansiva (aumento del gasto y/o reducción de impuestos) que produce un aumento de la renta o la restrictiva que reduce la renta del país.

En el caso de Corea del Sur la política fiscal adoptada por el gobierno ha sido siempre muy prudente, con superávits en todos los presupuestos desde el año 2001. Sin embargo, es complicado el cálculo exacto del gasto público debido a la compleja estructura de presupuestos que posee el país.

Durante el 2009 se llevó a cabo una reducción en las tasas impositivas además de numerosos incentivos para fomentar el crecimiento de la economía tras la gran crisis mundial. El PIB como hemos dicho anteriormente ha seguido creciendo, por lo que la recaudación ha sido mayor de lo esperado con superávits en las cuentas públicas durante el 2010 y el 2011.

#### **5.5.Evolución del Sector exterior: Exportaciones e Importaciones**

El Comercio Exterior en Corea del Sur es uno de los principales indicadores que han ayudado al crecimiento del país desde los años 60, por ello, se va a analizar separándolo en exportaciones e importaciones con previo estudio del mismo en su conjunto. Se va a tener en cuenta el comercio exterior desde los años 90 hasta la actualidad.

Figura 16 Evolución del Comercio Exterior

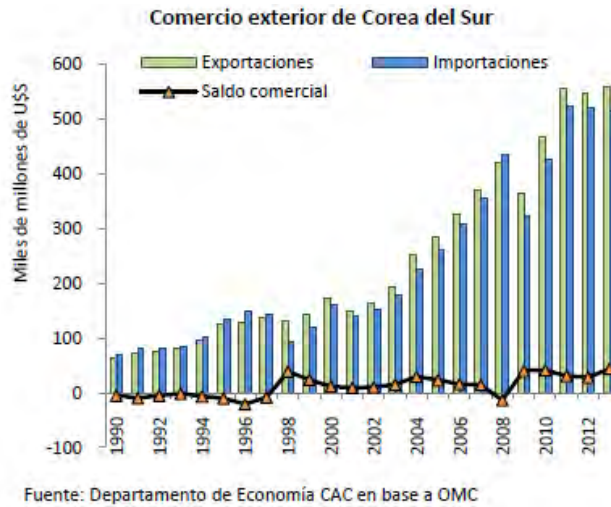

Durante este periodo que se va a analizar (1990-2013) el comercio exterior ha experimentado un aumento anual con una media que se sitúa en torno al 9,4%. Según el Informe Económico de Corea del Sur, publicado y elaborado por la cámara de comercio Argentina en Agosto de 2014, el comercio exterior del país en 1990 pasó de tener un total de 134.860 millones de dólares a 1.075.216 millones de dólares en 2013. Por tanto, se puede decir que el comercio exterior creció un 697,3% en dicho periodo. Si se compara esta cifra del país con el comercio exterior mundial se puede observar que en el conjunto del mundo creció a una tasa media del 3,6%, considerablemente más baja a la de Corea de Sur y con un valor acumulado en todo el periodo desde 1990 hasta el 2013 de un 438,2%, también inferior.

En el año 2005 el conjunto de exportaciones e importaciones supusieron alrededor del 63% del PIB, tras superar la crisis que afectó a Corea del Sur en el año 2009, el comercio exterior ha llegado a alcanzar un 87% del PIB en 2011. Dato muy elevado y relevante, del cual se puede decir que el comercio exterior es una de las principales actividades económicas del país (de hecho es el principal contribuyente). En cuanto a la proporción entre las exportaciones e importaciones se ha mantenido relativamente estable desde 1990. Las exportaciones forman el 48,2% en 1990 y actualmente han



aumentado hasta formar parte del 52% del total del comercio exterior. (Oficina Económica y Comercial de España en Seúl, 2012)

Hasta los años 90 aproximadamente, el saldo de la Balanza Comercial ha sido deficitario, sin embargo, a partir del 1998 y con excepción del año 2009 debido a la gran crisis económica, el saldo del mismo ha estado marcado y caracterizado por el superávit. En 2013 se experimentó un superávit de alrededor del 44 mil millones de dólares, 55,7% superior al del año 2012. (Cámara Argentina de Comercio, 2014)

Si se comparan estos datos con datos a nivel mundial en la economía, se puede situar a Corea del Sur en el puesto número 9 del ranking, según la Organización Mundial de Comercio. Si se analiza la situación desde 1990 hasta la actualidad, el país ha experimentado un gran crecimiento en comparación con el resto de países, sólo habría que destacar el desplazamiento de Japón de los primeros puestos del ranking. Además, hay que destacar que durante 1980 México se encontraba por encima de Corea del Sur en el ranking y Taiwán justo en un puesto inferior, en la actualidad estos dos países se encuentran en la 16 y 19 posición respectivamente. (Cámara Argentina de Comercio, 2014)

De esta manera el país pasó de representar el 1,93% del comercio mundial en 1990 al 2,98% en 2013. Si comparamos el comercio exterior de Corea del Sur únicamente con el periodo anterior (2012), se incrementó un 0,7%.

Por último, destacar que Corea del Sur es un país muy proteccionista según informa la Organización Mundial del Comercio, en especial con productos agroalimentarios y de consumo, existen numerosas barreras y controles sanitarios.

En el comercio exterior, Corea del Sur cuenta con tres grandes socios: China, Japón y EEUU, entre estos tres suponen un 40% del total del comercio. China sigue creciendo como principal socio comercial del país desplazando a Japón de la primera posición y distanciándose con EEUU cada vez más. Además también está ganando relevancia el comercio con países emergentes como el Sudeste asiático o Sudamérica. En el caso de la Unión Europea (especialmente Alemania) se situaría en la cuarta posición con una cuota bastante similar a la de EEUU.

### **5.5.1. Las exportaciones**

Según los datos de las Naciones Unidas, a través de la base de datos estadística de comercio se puede señalar que las exportaciones durante el año 2013 alcanzaron los 559.632 millones de dólares, superior en un 2,1% al mismo periodo del año anterior. Las exportaciones han aumentado en una tasa anual aproximada del 9,8% acumulando desde 1990 un crecimiento del 760,8% de crecimiento. Con estos datos se puede ver que las exportaciones de productos Surcoreanos al exterior tienen gran relevancia y han ayudado al crecimiento y desarrollo del país.

En cuanto a los principales productos exportados han sido productos relacionados con la maquinaria y los equipos/elementos de transporte alcanzando un 54,6% del total de las exportaciones. En concreto únicamente las exportaciones de automóviles aumentaron hasta un 25% en 2012 según la Oficina Económica Comercial de España en Seúl. Destacando sobre todo grandes empresas como Hyundai o KIA. En cuanto a la electrónica una cuarta parte de sus ventas se produce en el exterior, hay que mencionar a dos grandes monstruos coreanos del sector como son Samsung y LG.

Hasta el año 2011 las exportaciones crecieron por encima del PIB del momento a excepción del año 2009, año marcado por la crisis económica mundial y que afectó de igual manera al comercio exterior con bajadas tanto en las exportaciones como en las importaciones.

Los principales destinos para las exportaciones son China con un 26,1%, EEUU con un 11,1% y Japón con un 6,2% en el año 2012. En cuanto al comercio exterior en su conjunto, Corea del Sur se encuentra en la novena posición, si se tiene en cuenta únicamente las exportaciones, se sitúa al país en la séptima posición del ranking de exportaciones mundial, subiendo 25 posiciones desde los años 80 hasta la actualidad.

### **5.5.2. Las importaciones**

Al igual que las exportaciones, las importaciones forman un papel muy importante en el desarrollo y la evolución económica del país. En el último año han disminuido un 0,8% en comparación al año anterior, sin embargo, desde 1990 hasta 2013 las

importaciones llevan un crecimiento acumulado del 638,2% con una tasa media anual del 9,2%. Corea del Sur es un país pequeño y necesita abrirse al exterior.

**Figura 17 Principales productos importados**

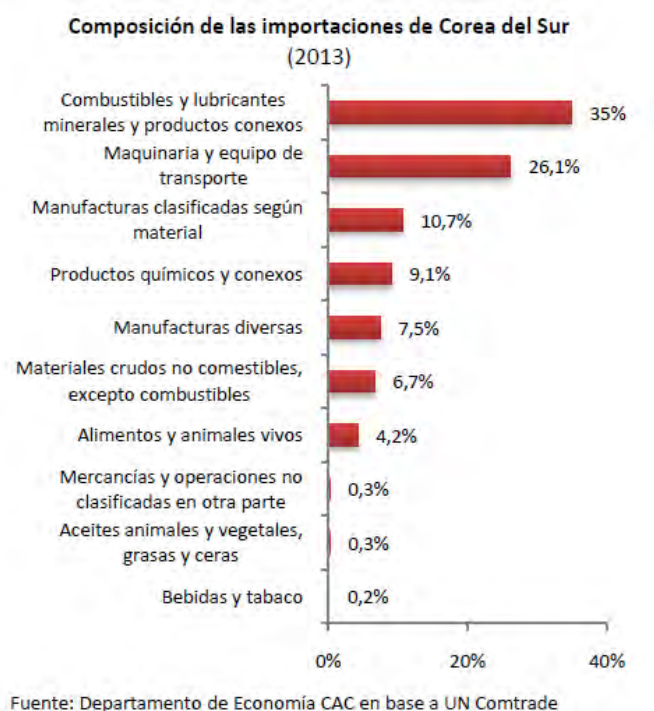

En cuanto a los principales productos importados hay que destacar en primer lugar las materias primas; sobre todo petróleo y combustible con un 35% del total como se puede ver en la figura 17. Este elevado porcentaje en el combustible y el petróleo produce variaciones en cuanto al precio lo que puede provocar choques en la oferta entre los diferentes países. El siguiente grupo lo formarían la maquinaria y los equipos de transporte con un 26,1% del total, seguidos de las manufacturas según el material, 10,7%. Si comparamos estos datos con datos de los años 90, los productos importados que más han aumentado han sido los combustibles y los minerales, con un incremento total de 373,9%.

En relación a los países a los que Corea de Sur compra todos estos productos, hay que situar a China como principal proveedor con 16,1% del total de las compras, seguido de Japón (11,6%) y en tercera posición Estados Unidos con un porcentaje del total de compras de 8,1%. Si se analiza la influencia de estos países en 2013 en comparación con el 2012, se puede observar que las importaciones de China

aumentaron, sin embargo, se produjeron disminuciones tanto en Japón como en Estados Unidos.

En cuanto a las importaciones, Corea de Sur ocupa la novena posición en el ranking mundial de importaciones, mejorando notablemente desde los años 90 cuando el país se encontraba en el puesto número 13 del ranking mundial.

(Agosto 2014. Cámara Argentina de Comercio. Informe Económico Corea del Sur)

## **5.6.La inversión extranjera directa**

En cuanto a la inversión extranjera directa, existe en Corea del Sur una ley contribuye al desarrollo de la economía nacional, mediante el apoyo a la misma y con una regulación transparente y liberalizada. Esta ley es la Foreign Investment Promotion Act (FIPA) puesta en vigor desde 1998.

Las empresas coreanas se sitúan en zonas especiales establecidas por el gobierno, con el objetivo de aumentar la inversión extranjera. Estas zonas suelen ser zonas donde están situadas las empresas extranjeras, empresas que tienen ciertos beneficios fiscales o reducciones en la renta por el mero hecho de ser extranjeras. Sin embargo, las empresas coreanas que participen con dichas empresas extranjeras no tienen los derechos e incentivos de las extranjeras, únicamente se hace para fomentar la inversión y aumentar el número de empresas extranjeras en Corea del Sur.

Por otra parte, existen otros incentivos para fomentar la inversión extranjera. El organismo de promoción de la inversión en Corea del Sur con la ayuda y dirección del Ministerio de Economía ha llevado a cabo un programa que ayuda a los inversores extranjeros en cuestiones básicas como puede ser recogida en el aeropuerto, interpretación, transporte durante la estancia, servicios de ayuda en Aduanas, todo ello con el objetivo de facilitar la estancia a los inversores y tratar de captar una mayor inversión. Este programa se llama “Red Carpet Service”.

En cuanto a qué países son los que más invierten en Corea del Sur hay que destacar que es un término variable ya que los inversores no son constantes y cada año pueden ir variando. Se puede destacar por ejemplo en 2006 sólo tres países superaron los 1.000 millones de dólares; Japón, EEUU y Francia. Sin embargo, en 2007 lideraban la lista

EEUU y Holanda. Desde entonces se puede decir que unos de los principales inversores son Reino Unido, EEUU, Japón y Holanda.

Una vez analizados los países habrá que estudiar y analizar en qué invierten estos países. Mayoritariamente desde la gran crisis de 1997, estos inversores extranjeros invierten en el sector servicios, principalmente en el financiero y el comercial, dejando en últimas posiciones al inmobiliario y a los negocios.

Corea del Sur se sitúa en el puesto número seis de los países más atractivos en el este y sureste asiático. Las inversiones extranjeras directas se han visto también afectadas por la crisis mundial, por ello estos últimos años se han visto algo reducidas, en 2013 disminuyeron un 9,4% con respecto al 2012. (Santandertrade.com, 2015)

Corea del Sur es considerado uno de los países más atractivos para los inversores, porque como dice Marina Kindelán en el artículo de expansión: *“Seúl, una ciudad atractiva para grandes inversores”, “son gente muy trabajadora que tras la guerra se empeñaron duramente en su recuperación y, como consecuencia, algunos de ellos llegaron a crear grandes imperios”* además añade que, *“gracias al sistema de trabajo colectivo que posee junto con el perfeccionismo y la organización ha sido capaz de crecer en 50 años de manera vertiginosa, Seúl se está convirtiendo en una de las ciudades más cosmopolita día a día”* (Fernández, 2014)

Además, gracias al rápido desarrollo económico del país y por su especialización en las nuevas tecnologías de la información y la comunicación hacen más atractiva la inversión en este país.

En cuanto a las medianas y pequeñas empresas, según L. Saiz en el artículo de Expansión, *“La transformación de Corea abre las puertas a las pymes”*, Corea del Sur está situado según el Banco Mundial, en la quinta posición como país más fácil para desarrollar tu negocio. El mercado es un mercado poco maduro y donde la competencia es muy pequeña. Según el artículo es el segundo país asiático entre los objetivos de los inversores extranjeros, aunque no hay que olvidar que se trata de un área pequeña y con gran influencia de los *chebols*, las grandes corporaciones. *“Además en 2011entró en vigor el acuerdo de libre comercio entre la Unión Europea y Corea del Sur, con intención de suprimir los aranceles en un 98,7% de los bienes, aunque se trata de una medida progresiva y que se completará en un margen de cinco años.* (Saiz, 2015)

## 6. Conclusión

Una vez analizados los hechos y factores más importantes del desarrollo de Corea del Sur se puede llegar a concluir que se está ante una de las mayores potencias mundiales, con un crecimiento y desarrollo en un periodo muy corto de años.

Se ha pasado de una economía totalmente agraria a ser uno de los países más industrializados y más avanzados en cuanto al uso y la evolución de las nuevas tecnologías. Toda esta evolución y desarrollo se ha hecho notar en los principales indicadores económicos, en los cuales se ha visto la evolución como es el caso del PIB o la Inflación, siempre exceptuando los casos de crisis económicas o hechos históricos. En cuanto a las crisis, resaltar las dos grandes crisis que han afectado al país, la primera en 1997, crisis que afectó a todo el continente asiático y en la cual tuvo que intervenir el FMI y la última, la gran crisis mundial que afectó también a este país, pero en menor medida, fue de los únicos países de la OCDE en mantener un PIB positivo. Por otro lado, destacar otro hecho importante, el Golpe de Estado del General Chun Doo-hwan, hecho que afectó en gran medida tanto en la población como en la economía del país, la inflación aumentó en gran medida y el Producto Interior Bruto disminuyó hasta llegar a puntos negativos. Sin embargo, el país se recuperó rápidamente de esta situación de inestabilidad, gracias a las medidas adoptadas por el gobierno.

En términos de educación, resaltar que hay una gran cultura dedicada a este ámbito, se tiene especial atención y dedicación a la formación académica. En todo momento se trata de garantizar la buena formación de los alumnos para la incorporación de los mismos al mundo laboral. La tasa de inscripciones al grado universitario es una de las más elevadas. Sin embargo, hay mucha competitividad entre alumnos, lo que genera mucho estrés, sobre todo en el examen de entrada a la universidad, hay un índice de suicidios muy elevado. El hecho de simplemente estudiar en un buen colegio, una buena universidad, hablar bien inglés y tener la oportunidad de estudiar un periodo de tiempo en el extranjero, da mucha confianza y mucho prestigio a la hora de buscar empleo en el futuro, ya que las empresas lo valoran positivamente.

Por otra parte, en cuanto al mercado laboral también hay que destacar aspectos positivos. Corea del Sur posee una de las tasas de desempleo más reducidas a pesar de la crisis económica. En general hay buenas condiciones laborales, pero sí destacar que

se trata de personas muy trabajadoras. Esta reducida tasa de desempleo se debe a que una gran parte de la población activa del país tiene su propio negocio, autoempleo, se puede decir que se trata de un país muy emprendedor.

Además uno de los factores que realmente impulsaron la economía del país, como se ha mencionado anteriormente, fueron las exportaciones. Los productos coreanos sobre todo la maquinaria tecnológica y automovilística tienen gran éxito en el exterior. Los principales países de destino de estos productos son China, Japón y EEUU, en los últimos años.

Por último hay que destacar la creciente inversión extranjera del país así como la atracción de numerosos inversores extranjeros para invertir en Corea del Sur, lo que ayuda a mejorar las relaciones con el exterior y fomenta el comercio.

## 7. Bibliografía

- Arrizabalaga, M. (2013). Así- ha calado la educación de Corea del Sur al podio mundial. *ABC*.
- Banco Interamericano de Desarrollo, (2011). *El uso de la tecnología en la educación: Lecciones desde Corea del Sur*.
- Bertelsmann Stiftung BTI, (2012). *South Korea Country Report*.
- Bok.or.kr, (2015). *THE BANK OF KOREA*. [online] Available at: <http://www.bok.or.kr/eng/engMain.action> [Accessed 28 Jan. 2015].
- Cámara Argentina de Comercio, (2014). *Informe económico: Corea del Sur*.
- Datosmacro.com, (2015). *PIB de Corea del Sur 2015*. [online] Available at: <http://www.datosmacro.com/pib/corea-del-sur> [Accessed 16 Feb. 2015].
- Economia48.com, (2015). *INFLACIÓN - Enciclopedia de Economía*. [online] Available at: <http://www.economia48.com/spa/d/inflacion/inflacion.htm> [Accessed 20 Feb. 2015].
- Ecos.bok.or.kr, (2015). *Economic Statistics System*. [online] Available at: [http://ecos.bok.or.kr/flex/EasySearch\\_e.jsp](http://ecos.bok.or.kr/flex/EasySearch_e.jsp) [Accessed 20 Feb. 2015].
- Fernández, R. (2014). Seúl, una ciudad atractiva para grandes inversores. *Expansión*.
- Fondo Monetario Internacional, (2004). p.12.
- Giné Daví, J. (2009). Sociedad y valores en Corea del Sur.
- Gutiérrez Limón, A. (2013). La Educación y el Crecimiento Económico.
- Guzmán Cuevas, J. and Romero Luna, I. (2005). La transcendencia económica del trabajo autónomo. *Temas laborales*, 81.
- Hyo-sik Lee, 2008
- Instituto de Fomento Región de Murcia, (2012). *Informe Corea del Sur*.
- Instituto Nacional de Evaluación Educativa. Ministerio de Educación, Cultura y Deporte, (2013). *PISA 2012 Informe español*. Madrid.



- Instituto Nacional de Estadística, (2014) *Cifras de población y censos demográficos*.
- Ji- Whan, Y. (2011). Contrastes entre las reformas laborales del Japón y la República de Corea. *Revista Internacional del Trabajo*, 130(3-4).
- Media, T. (2015). *Bank of Korea Base Rate - intereses actuales e históricos banco central della surcoreano*. [online] Es.global-rates.com. Available at: <http://es.global-rates.com/tipos-de-interes/bancos-centrales/banco-central-corea-del-sur/interes-bank-of-korea.aspx> [Accessed 19 Mar. 2015].
- Ministerio de Transporte Terrestre y Asuntos Marítimos, (2015). *Estatus de la construcción de vivienda*. [image] Available at: <http://spanish.korea.net/AboutKorea/Korea-at-a-Glance/Society>.
- Oficina de información diplomática del ministerio de Asuntos Exteriores y de Cooperación, (2014). *Ficha país; Corea del Sur*.
- Oficina Económica y Comercial de España en Seúl, (2006). *Guía país. Corea del Sur*. pp.18-23.
- Oficina Económica y Comercial de España en Seúl, (2012). *Informe Económico y Comercial: Corea del Sur*.
- Oficina Nacional de Estadística de Corea, (2015). *Composición de la fuerza laboral por industria*. [image] Available at: <http://spanish.korea.net/AboutKorea/Korea-at-a-Glance/Society> [Accessed 29 Jan. 2015].
- Ouliaris, S. (2011). Qué son los modelos económicos. *Fondo Monetario Internacional*, 48.
- Saiz, L. (2015). La transformación de Corea abre las puertas a las pymes. *Expansión*.
- Santandertrade.com, (2015). *Inversión extranjera en Corea del Sur - Santandertrade.com*. [online] Available at: <https://santandertrade.com/es/establecerse-extranjero/corea-del-sur/inversion-extranjera> [Accessed 14 Mar. 2015].
- Schweke, W. (2004). *Smart Money: Education and Economic Development*
- Seth, M. (2008). *Fiebre Educativa; Sociedad, política y el anhelo de conocimiento en*

*Corea del Sur.*

Silverfox, (2014). *Población y Demografía. La tierra, un planeta superpoblado.*

[image].

Sistema Educativo. (n.d.). [image] Available at:

<http://spanish.korea.net/AboutKorea/Korea-at-a-Glance/Society>. [Accessed 4 Feb. 2015].

Spanish.korea.net, (2015). *Historia :: Korea.net : The official website of the Republic of Korea.* [online] Available at: <http://spanish.korea.net/AboutKorea/Korea-at-a-Glance/History> [Accessed 24 Jan. 2015].

Spanish.korea.net, (2015). *Perspectiva general :: Korea.net : The official website of the Republic of Korea.* [online] Available at:

<http://spanish.korea.net/AboutKorea/Economy/Overview> [Accessed 29 Jan. 2015].

Spanish.korea.net, (2015). *Sociedad :: Korea.net : The official website of the Republic of Korea.* [online] Available at: <http://spanish.korea.net/AboutKorea/Korea-at-a-Glance/Society> [Accessed 29 Jan. 2015].

Uruguay XXI Promoción de Inversores y exportaciones, (2011). *Corea del Sur; Perfil País.*